GENEL-İŞ

EMEK

TÜRKİYE GENEL HİZMETLER İŞÇİLERİ SENDİKASI YAYIN ORGANIDIR

1 AĞUSTOS 1980 — SAYI: 366

DİSK eski Genel Başkanı
Türkiye Maden-İş Sendikası Genel Başkanı
işçi sınıfımızın yiğit evladı

KEMAL TÜRKLER

faşist güçler tarafından alçakça katledildi

Üst örgütümüz **DİSK**'in kurucularından ve eski Genel Başkanı, Türkiye Maden-İş Sendikası Genel Başkanı **Kemal Türkler**, işçi sınıfı ve insanlık düşmanı faşist güçler tarafından alçakça katledildi.

Kemal Türkler, 22 Temmuz 1980 tarihini taşıyan Salı sabahı, saat 09.30 sularında, koruma polisiyle birlikte evinden çıkmıştır. **Türkler** ve koruma polisi otomobile bindikleri sırada, evin önünde duran bir otomobilden çıkan ve üç kişi oldukları bildirilen faşistlerin saldırısına uğramışlardır. Açılan çapraz ateş sonucu, **Türkler** başından ve vücudundan, koruma polisi de omuzundan yaralanmışlardır. **Kemal Türkler,** SSK İstanbul Hastanesi'ne götürülürken yolda, fazla kan kaybettiği için yaşamını yitirmiştir.

Olay duyulur duyulmaz **DİSK**'e bağlı sendikaların ve **Maden-İş**'in çok sayıda yöneticisi önce hastanede toplanmışlar, daha sonra da **DİSK Genel Merkezi**'ne gitmişlerdir. Öte yandan, **Türkler**'in faşistlerce katledilmesinin duyulması üze-

Ardı 8. Sayfada



BAŞTÜRK: "FAŞİZME KARŞI MÜCADELEMİZ GÜÇLENEREK SÜRECEKTİR"

Sendikamızın da Genel Başkanı olan **DİSK** Genel Başkanı **Abdullah Baştürk, Türkler**'in faşistlerce katledilmesi üzerine 23 Temmuz günü yapılan Başkanlık Konseyi ve Yönetim Kurulu toplantısı öncesi bir basın toplantısı düzenlemiştir. **Baştürk**, basın toplantısında, **"Türkiye işçi sınıfı ve emekçilerinin anti-faşist, anti-emperyalist, anti-şovenist mücadelesinin bütünlüğü içinde bugün tek bir hedefi vardır: İktidara doğru yürümek isteyen faşist harekete karşı mücadele etmek"** demiştir.

Baştürk, Demirel iktidarının 6 ay içinde vardığı yerin daha fazla sömü-

Ardı 3. Sayfada

TÜRKLER'E SIKILAN KURŞUNLAR...

Takvimlerin **22 Temmuz 1980**'i gösterdiği **Salı** sabahıydı. Çoğu dairelerde ve işyerlerinde çalışma saati başlayalı çok olmamıştı. Ve yeni bir gün başlamıştı. Faşist cinayet şebekelerince ülke düzeyinde girişilen katliam ve toplu kırımların yanı sıra, son günlerde parlamenterlere, eski başbakanlara yönelmişti namlular. Önceden planlandığı anlaşılan olaylar, birbiri ardına gerçekleştiriliyor, yeni kurbanlar veriliyordu. Her kafada, **"Şimdi sıra kimde?"** sorusu dolaşıyor, faşist katillerin bu kez kimin, kimlerin canına kıyacağı merak ediliyordu.

Salı sabahıydı ve saatler 10.00'u geçiyordu. **DİSK**'e bağlı tüm sendikaların ve tüm işyerlerinin her biriminde telefonlar çalışmaya başladı. Kaldırılan ahizenin öteki ucundaki her ses acı haberi; **DİSK** eski Genel Başkanı, Türkiye Maden-İş Sendikası Genel Başkanı, işçi sınıfımızın yiğit evladı **KEMAL TÜRKLER**'in, işçi sınıfı ve insanlık düşmanı faşist güçler tarafından alçakça katledildiği haberini duyuruyordu...

Acı haber çabuk yayılırmış... Haberi duyan, ama inanmayan, inanmak istemeyen telefona sarılıyor soruyor, soruşturuyor ve de bu acı haberin doğru olduğunu öğreniyordu.

Evet dostlar, arkadaşlar.. Ülkeyi kangölü haline getiren, faşist bir iktidar kurmanın özlemi içinde yanıp tutuşan faşist güçler, kurbanları arasına **TÜRKLER**'i de aldılar.

Yıllardan beri süregelen faşist terör, son zamanlarda boyutlarını daha da genişleterek devam etti. Çorum'da kitlesel kırımlar başlatıldı. Çorum olayları devam ederken, Fatsa'da **"Nokta Operasyonu"**na girişildi. Ve tüm bunların yanı sıra, faşist terör iyice azgınlaşarak namlusunu parlamentoya çevirdi ve bastı tetiğe.. Cumhuriyet tarihimizde ilk kez, bir Milletvekili faşist terörün kurbanları

Ardı 15. Sayfada

bu sayıda

- Hereke Grevi ve örgüt haberleri 2. Sayfada
- DİSK haberleri 3. Sayfada
- Dünya Emekten Yana Dönüyor 4. Sayfada
- Türkiye İşçi Sınıfı örgütlenmesi-eylemleri-mücadelesi 5. Sayfada
- Daha fazla kâr, daha fazla kan 6. Sayfada
- İşçi Sınıfı Tarihi 7. Sayfada
- Kemal Türkler katledildi. Türkler'in katledilmesi tüm yurtta direnişlerle protesto edildi. Orta Sayfalarda
- Çorum olayları, Fatsa **"Nokta Operasyonu"** haberleri 10-11. Sayfalarda
- Grevler 12. Sayfada
- İşçi Sınıfı ve Sanat 13. Sayfada
- Fotoğraflarla cenaze töreni 16. Sayfada

ÖRGÜM

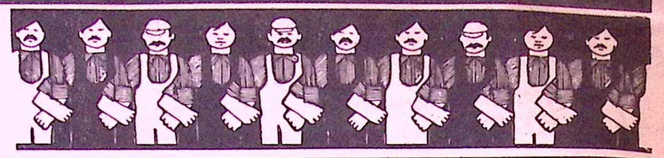

HEREKE BELEDİYESİNDE GREVİMİZ VAR ...

Hereke Belediyesi'nde çalışan sendikamız üyesi işçiler, **15 Temmuz 1980** sabahından itibaren, yasalardan doğan haklarını kullanarak greve çıktılar.

İstanbul Anadolu Yakası Şubemizin çalışma alanı içinde bulunan **Herekę Belediyesi**'nde, Sendikamıza üye **67** işçi çalışıyor. Greve katılan işçi sayısının 50 olduğu bildirildi. Öteki 17 işçi ise, grev yasağına giren işyerlerinde çalıştıklarından, greve katılamıyorlar.

İstanbul Anadolu Yakası Şube Başkanımız **Tayyar Ergi**, Hereke grevine ilişkin olarak, gazetemize yaptığı açıklamada, görüşlerini şöyle dile getiriyor:

"Hereke Belediyesi'nde çalışan sendikamız üyesi işçileri kapsamına alacak olan, işyeri düzeyindeki toplu iş sözleşmesi görüşmelerinde, tüm iyi niyetimize karşın anlaşma sağlanamadı. İşveren durumundaki Belediye Başkanı'nın olumsuz tavrı nedeniyle, görüşmeler anlaşmazlıkla kesildi. İşveren, 275 sayılı yasanın 15. maddesi uyarınca yapılan Uzlaştırma Kurulu toplantısına da katılmayınca, grev hakkımız doğmuş oldu.

Genel Merkezimizce alınan grev kararının işverene duyurulması ve işyerlerinde askıya çıkarılmasından sonra, tüm hazırlıklarımızı tamamladık. Yasal bekleme süresinin bitiminde ise, 15 Temmuz 1980 sabahı çadırımızı kurarak, grevi başlattık.

Greve katılan tüm arkadaşlarımız bilinçli ve kararlı bir biçimde mücadeleyi sürdürüyorlar. İleri düzeyde ve yeni hakların sağlanacağı sözleşmenin imzalanacağı güne kadar da, bu görevi sürdürmekte kararlıdırlar. Mücadeleyi biz kazanacağız. Zafer Herekeli grevcilerin olacaktır."

Genel-İş EMEK, Hereke Belediyesinde greve çıkan yiğit kardeşlerimize başarılar diler.



Mücadeleyi biz kazanacağız. Zafer bizim olacaktır...

Malulen emekli olan iki üyemize sendikamızca aylık bağlandı

Ankara Belediyesi'nin **Temizlik İşleri Müdürlüğü**'nde çalışan ve **Ankara 3 No'lu Temizlik İşleri Şubemize** kayıtlı bulunan sendikamız üyesi iki işçi malülen emekli oldular.

1 Mayıs 1980 tarihinde emekliye ayrılan **Rıza Ala** ile, 1 Haziran 1980 tarihinde emekli olan **Halil Toplu** adlı üyelerimize, sendikamız tarafından aylık bağlandı.

Malülen emekliye ayrılan her iki üyemize de, bundan sonraki yaşamlarında uzun ve esenlik dolu yıllar dileriz.



RIZA ALA



HALİL TOPÇU

Kastamonu Temsilciliğimiz faşistlerce bombalandı

Sendikamızın **Kastamonu Temsilcilik Lokali**, 25 Temmuz 1980 Cuma günü faşistlerce bombalanmıştır. Bombanın patlaması sonucu lokalin tüm camları kırılmıştır. Kapı ve pencerelerle, lokalde bulunan eşyaların büyük hasar gördüğü patlama sırasında ölen ya da yaralanan olmamıştır.

Sendikamızdan yapılan açıklamada, bu tür saldırıların işçi sınıfımızı yıldıramayacağı kaydedilmiş, **"Kastamonu'da mücadele bayrağını onurla dalgalandıran Genel-İş üyesi işçilere gözdağı verilmek istenmektedir. Oysa ki, Genel-İş'in DİSK' in yiğit üyeleri bu tür saldırılar karşısında yılmadıklarını, yılmayacaklarını ve mücadeleyi daha büyük boyutlarda sürdüreceklerini bundan önce göstermişlerdir, bundan sonra da göstereceklerdir"** denilmiştir.

FAŞİSTLER BİR ÜYEMİZİ KATLETTİ



İstanbul- Yeşilbağ Belediyesi'nde çalışan ve **İstanbul Ciheti Şubemize** kayıtlı bulunan, sendikamız üyesi **İsmail Albayrak, 8 Temmuz 1980** günü faşistlerce öldürüldü.

Yeşilbağ Belediyesi işçileri, gazetemize yaptıkları açıklamada, **İsmail Albayrak**'ın faşistlerce katledilmesini kınayarak şöyle demişlerdir:

"Faşistler bir arkadaşımızı daha katlettiler. 8 Temmuz günü, saat 18.00'de Yeşilbağ-Parseller yolu üzerinde bulunan Birlik Kıraathanesi'nde oturan arkadaşımız İsmail Albayrak, faşistlerin açtığı ateş sonucu aramızdan ayrıldı.

Birlik Kıraathanesi halkımızın oturduğu bir kahvehanedir. Faşistler, emekçi halkımızın toplu olarak bulunduğu yerleri taramakta, kan akıtmaya, can almaya devam etmektedirler. Arkadaşımızın ölümüne neden olan tarama sırasında, ayrıca bir kişi ölmüş, dört kişi de yaralanmıştır.

İsmail Albayrak, Yeşilbağ Belediyesi'nde biletçi olarak çalışıyordu. Dürüst, namuslu, mütevazi, saygılı tam bir halk çocuğu, bir emekçiydi. Faşistler bu kez hedef olarak İsmail'i seçtiler. Onu öldürdüler, katlettiler. Karısında bebeği ile karısı ve dört çocuğu ve de biz Yeşilbağ Belediyesi işçileri onu unutmayacağız. Anısını sonsuza dek aramızda yaşatacağız."

Genel-İş EMEK, faşistlerce katledilen **İsmail Albayrak**'a rahmet, ailesine, yakınlarına, tanıyanlarına, tüm dost ve akrabalarına, çalışma arkadaşlarına ve işçi sınıfımıza başsağlığı diler.

Ankara 4 No'lu Kapı-Kalorifer İşçileri Şubemizin örgütlenme ve toplu sözleşme çalışmaları sürüyor

Ankara'da kurulu bulunan 4 **No'lu Kapı ve Kalorifer İşçileri Şubemizin örgütlenme** ve toplu sözleşme çalışmaları başarıyla sürdürülmektedir. Şubece yapılan açıklamada, bu çalışmalar şöyle özetlenmiştir.

Türk-İş Blokları 7. Grup Daire Yönetim Kurulu ile, İşkolu düzeyinde toplu iş sözleşmesi bağıtlanmıştır. **19 Haziran 1980** günü imzalanan sözleşmenin başlangıç tarihi **1.1.1980** olarak belirlenmiştir. Bu işyerinde daha önce uyuşmazlığa düşüldüğü ve bu nedenle grev kararı alınarak, işyerlerinde askıya çıkarıldığı da belirtilmiştir.

OR-AN Temiz Hava Şehri S.S. 1'inci İşçi Yapı Kooperatifi işyeri düzeyinde toplu sözleşme imzalanmıştır. **1 Şubat 1980** tarihinden geçerli olarak imzalanan sözleşmeyle ücretler artırılmış, yeni bazı sosyal haklar sağlanmıştır.

Öte yandan, Bahçelievler son durakta bulunan **Eser Sitesi**'nde çalışan, 8 kapı ve kalorifer emekçisinin, sendikamız çatısı altında örgütlenmeleri sağlanmış ve toplu sözleşme yapmak için hazırlıklara başlanmıştır.

BAŞTÜRK: "FAŞİZME KARŞI MÜCADELEMİZ GÜÇLENEREK SÜRECEKTİR"

Başlarafı 1.Sayfada

rü ve baskı, sefalet ve kan olduğunu, egemen sınıfların saldırılarının artarak sürdüğünü yinelemiş ve konuşmasını özetle şöyle sürdürmüştür:

"Faşist saldırı ve cinayetler, ulaşabileceği en üst düzeylere varmıştır. Son olarak DİSK'in kurucusu ve DİSK'in 11 yıl süreyle Genel Başkanığını yapan Maden-İş Sendikamızın Genel Başkanı Kemal Türkler evinin önünde faşist caniler tarafından hunharca katledilmiştir. Artık hedef, üretimi ellerinde bulunduran işçi sınıfının sendikal örgütleridir.

Her önemli siyasi cinayetten sonra olduğu gibi, yine DGM Yasası'nın çıkartılmasından, Sıkıyönetim Yasası'nın ağırlaştırılmasından söz edilmektedir. Sıkıyönetim Mahkemelerinin önleyemediği olayları, içinde bir ya da iki askeri hakimin olduğu DGM'ler nasıl önleyecektir? Amaç bellidir. Amaç kışkırtıkları planlı siyasal cinayetleri bahane ederek, zaten kısıtlı olan temel hak ve özgürlükleri daha da budamak, baskıyı sürekli hale getirmektir. Olağanüstü Haller Yasası'na ve diğer tüm baskı yasalarına tümü ile karşıyız. Varolan demokratik hakları alabildiğine kısıtlayan yasalar emekçiler için zaten yeterince ağır hükümler içermektedir. Daha fazla baskı ne getirecektir? Göstermelik parlamento ile diktatörlük uygulama isteğinin sonucu tarihteki örnekleriyle bellidir."

Baştürk konuşmasını sürdürürken, **DİSK**'in tarihsel deneylerle faşizmin işçi sınıfı için ne anlama geldiğinin bilincinde olduğunu, faşizme karşı mücadelede en geniş kitleleri kucaklamak gereğinin duyulduğunu söylemiş ve şöyle demiştir:

"DİSK faşizme karşı dolaylı ya da dolaysız olarak kararsız kalanlara, tarihsel görevini savsaklayanlara rağmen, faşizme karşı direnecektir.

Türk kamuoyu şunu çok iyi bilmelidir ki, kurucumuz ve eski Genel Başkanımız Kemal Türkler'in faşist canilerce katledilmesiyle işçi sınıfı yıldırılamıyacaktır. İşçi sınıfının mücadelesinde yılgınlığa ve teslimiyete yer yoktur. Türkiye işçi sınıfı, DİSK, faşizme karşı mücadelesini her koşulda daha da yoğun bir biçimde sürdürecektir.

Faşist yönetim tezgahlayanlar şunu kafalarına sokmalıdırlar ki; fabrikalarımızda, işyerlerimizde, tarlalarımızda, işçi mahallelerimizde, hayatın her alanında bugüne kadar sürdürülen mücadele güçlenerek sürecektir. Faşizm yenilecektir. Tarih bunu göstermiştir. Türkiye işçi sınıfı ve emekçiler bunu bir kez daha gösterecektir."

BAŞTÜRK EYLEM BİRLİĞİ ÖNERİSİNİ YİNELEDİ

Faşizmi yenmek için onu iyi tanımak gerektiğini de hatırlatan **Baştürk**, faşizmin köylü, esnaf ve sanatkârın, doğuda yaşayan insanımızın düşmanı olduğunu vurgulamış, tüm köylü, esnaf, zanaatkâr, Alevi-Sünni tüm yurttaşları, tüm halkı faşizme karşı saf tutmaya çağırırken de şunları söylemiştir:

"Tüm yurtseverleri, demokratları, ilericileri, devrimcileri faşizme karşı ortak mücadeleye çağırıyorum. Bu anlamda başta Türk-İş sendikaları olmak üzere bağımsız, ilerici sendikalara, tüm demokrat kuruluşlara eylem birliği öneriyorum.

Türkiye işçi sınıfı üretimden gelen gücünü, mücadeledeki kararlılığını yaşamın her alanında sergileyerek faşizme karşı mücadelesini daha üst düzeylerde sürdürecektir. Faşistler döktükleri kanda' mutlaka ve mutlaka boğulacaklardır."

Baştürk, basın mensuplarının soruları üzerine, işçilerin işi bırakma eyleminin doğal bir tepki olduğunu, işçinin koşullarının gereğini yaptığını söylemiş, **"DİSK, faşizme karşı olmak tek koşuluyla her örgütlü güçle eylem birliği yapmaya hazırdır"** demiştir.

IŞIKLAR: "BURJUVAZİ İÇİN SOMUT HEDEF FAŞİZM HALİNE GELMEKTEDİR"

◊ Gün demokrasi güçlerinin daha kararlı ve birlikte mücadele verme günüdür.

◊ Siyasi iktidar görevden çekilmekle yalnız halkımızı değil, kendini de kurtaracaktır.

Üst Örgütümüz **DİSK**'in **7. Dönem Genel Kurulu**'ndan sonra ilk basın toplantısını yapan Genel Sekreter **Fehmi Işıklar**, son siyasal gelişmelere Çorum ve Fatsa olaylarına değinerek, **"Son olaylar açıkça göstermiştir ki, Demirel-Türkeş ikilisi birliklerini tamamlayarak, faşizmi en açık biçimiyle gerçekleştirmek için son derece kararlı davranmaktadırlar."** dedi.

Işıklar, **DİSK** Yürütme Kurulu üyelerinin de katıldığı toplantıda şunları söyledi:

"Faşistlerin, belli illeri kontrollarına almak için giriştikleri saldırıları örtmek, gözlerden kaçırmak için, diğer bölgelere oranla daha erken bilinçlenen yurttaşlarımızın yaşadığı bölgelerde yeni nokta operasyonları gerçekleştirme çabasında olan siyasi iktidarın başı Demirel, şunu çok iyi bilmelidir ki, Mussolini'ye özenmek, şimdiye kadar kimseye yarar getirmemiştir.**

Bu nedenle, siyasi iktidar görevden çekilmekle yalnız halkımızı değil, kendini de kurtarmış olacaktır.."

Burjuvazinin **Fatsa**'da umduğunu bulamadığını söyleyen ve **Demirel**'in doğduğu İslamköy'ün de aynı biçimde sarılıp aranması halinde daha az sayıda tabanca çıkmayacağını belirten Işıklar, etkin mücadele dönemlerinde yararsız tartışmalara yer olmadığına değinerek, sözlerini şöyle sürdürdü:

"Ekonomik ve siyasi krizi atlatmada çözümsüz olan burjuvazi için, faşizm alternatifi, somut hedef haline gelmektedir.

DİSK'in tüm altbirimleri ve işyerleri, faşizme karşı mücadelede, sarsılmaz kaleler olmak sürecindedir. Yarına bırakmadan gün, topyekün demokrasi güçlerinin daha kararlı ve birlikte mücadele verme günüdür. Bu anlamda DİSK kendi üstüne düşen sınıfsal görevi eksiksiz olarak yerine getirecektir."

20 MART FAŞİZME İHTAR EYLEMİNDEN YARGILANAN DİSK YÖNETİCİLERİ BERAAT ETTİ

16 Mart günü faşistler tarafından İstanbul'da girişilen topluk rımı protesto amacıyla yurt çapında üst örgütümüz DİSK' in düzenlediği **"20 Mart Faşizme İhtar Eylemi"** nedeniyle yargılanan yöneticiler beraat etti.

Bakırköy 2. Asliye Ceza Mahkemesinde 275/56 sayılı yasa gereğince, kanunsuz grev yapma savıyla yargılanan **DİSK** Genel Başkanı **Abdullah Baştürk** ve **Yürütme Kurulu üyeleri**, 10 Temmuz günü yapılan duruşma sonucunda beraat ettiler.

IŞIKLAR: "TASARILAR BASKILARI ARTIRICI NİTELİKTEDİR"

DİSK Genel Sekreteri **Fehmi Işıklar**, 30 Temmuz 1980 günü, **CHP** Genel Sekreteri **Mustafa Üstündağ** ile yaklaşık bir saat süren bir görüşme yapmıştır. **Işıklar**, ülkenin içinde bulunduğu bu zor ortamda **CHP**'ye büyük görevler düştüğünü belirtmiştir.

Işıklar, görüşmeden sonra yaptığı açıklamada, yasalaşması öngörülen yasa tasarılarının, terörü önlemede etken olamayacağı gibi var olan baskıları artırıcı nitelikte olduğu görüşüne değinmiş ve **"Siyasi İktidarın yapmak istediği, faşizmi parlamentoya dayatma izlenimini vermektedir. Acaba DGM'leri ve Olağanüstü Hal Yasası ile, diğer baskı yasaları Meclislerden geçmediği için mi fırsatlar olmaktadır? Bu soru uzun cevabı, İktidar tarafından verilmemiştir"** demiştir.

Parlamentoda bir yığın sorun varken, **"tatile girme"** gibi bir olumsuzluk içine düşülmemesi gerektiğini ifade eden **Işıklar**, baskı yasaları yerine öncelikle ele alınması gereken yasalar ve önlemler bulunduğunu belirtmiştir.

DİSK YÜRÜTME KURULU GÖREV BÖLÜMÜ YAPTI

Üst örgütümüz **DİSK**'in **25 Haziran- 2 Temmuz 1980** tarihlerinde **İstanbul**'da yapılan **7. Genel Kurulu**'nda seçilen Yürütme Kurulu üyeleri görev bölümü yaptılar.

Genel Başkan **Abdullah Baştürk**, Genel Başkanlık görevinin yanı sıra, **Basın-Yayın-Halkla İlişkiler Dairesi** ile Sosyal ve Siyasal İşler Dairesi başkanlığı görevini de üstlenmiştir.

Genel Sekreter **Fehmi Işıklar**, bu görevinden başka **Koordinasyon Dairesi, Personel Dairesi DİSK Araştırma Enstitüsü Başkanlıklarını** yürütecektir.

Yapılan görev bölümünde **Mali İşler Daire Başkanlığına Rıza Güven, Hukuk ve Dış İlişkiler Dairesi Başkanlığına Mukbil Zırtıloğlu, Eğitim Dairesi Başkanlığına Ertan Andaş, Örgütleme Dairesi Başkanlığına Süleyman Çelebi, Toplu Sözleşmeler Dairesi Başkanlığına da Kemal Daysal** getirilmiştir.

Maden-İş, Türkeş'in başsağlığı mesajını geri çevirdi

Genel Başkan **Kemal Türkler**'in, işçi sınıfı ve insanlık düşmanı faşist güçler tarafından alçakça katledilmesinden sonra, **MHP Genel Başkanı Türkeş** tarafından, **Maden-İş Sendikası**'na gönderilen başsağlığı mesajı, aynen geri gönderilmiştir.

Türkiye Maden-İş Sendikası'ndan yapılan açıklamada, **"Terörün ana kaynağı MHP Başkanı faşist Türkeş'in sendikamıza gönderdiği başsağlığı mesajı, insanlık ve demokrasi düşmanlarının suçunu ve cinayetlerini örtemez. Mesajında, Türkiye Maden-İş Sendikası yöneticilerine "arkadaşlar" diye hitabetme cüretini gösteren Türkeş, olsa olsa işçi sınıfının ancak düşmanı, emekçilerin can düşmanı olabilir. İşbirlikçi tekelci sermayenin en saldırgan kesiminin vurucu güçlerinin lideri Türkeş'in üzüntü dilekleri, sevgi-barış sözcükleri artık hiç kimseyi kandıramıyor. Türkiye ve Uluslararası işçi sınıfının yiğit evladı Kemal Türkler'i öldürenlerin taziyet mesajları kendisine, Türkiye Maden-İş Sendikası'na ve tüm işçilere karşı yeni bir saygısızlık ve ikiyüzlülük örneğidir. Bu nedenle, söz konusu telgraf aynen, adreslerine geri gönderilmiştir"** denilmiştir.

DÜNYA
emekten yana dönüyor



EMEKÇİLER SİLAHLANMA YARIŞINA KARŞI ÇIKIYOR

ABD emperyalizminin, soğuk savaşı yoğunlaştırma çabalarını iyiden iyiye açığa çıkardığı ve milyonlarca insanın ölümüne yol açacak yeni bir savaşın kışkırtıcılığını yaptığı günümüzde, emekçiler, emperyalizmin hızlandırdığı silahlanma yarışına karşı çıkıyor.

Birleşmiş Milletler, Çevre Programı **(UNEP)**'in, silahlanma konusunda hazırladığı bir raporda, **dünyada bir dakika içinde silahlanma için 75 milyon lira harcandığı belirtildi.** Yılda yaklaşık 400 milyon dolar **(30 trilyon lira)**'nın silahlanma için harcandığı ve çoğu geri bırakılmış ülkeler olmak üzere, askeri donatım ticaretinin yılda 20 milyar dolara yaklaştığı belirtildi.

UNEP raporunda, son 30 yılda, dünya silah birikiminin tahrip gücünün birkaç milyon katına çıktığı bildirildi. Kimyasal, biyolojik ve atomik silahların, savaşta kullanılması halinde, yalnızca insan kaybına yol açmakla kalmayacağı, dünyayı zehirleyeceği ve iklim değişikliklerine yol açacağı vurgulandı.

Raporda, dünyada silahlanma için harcanan paranın, yardımlar için harcanan paradan 14 kat daha fazla olduğu ve dünya toplam araştırma ve geliştirme harcamalarının yüzde 40'ının askeri amaçlara ayrıldığı belirtildi.

Raporda açıklanan gerçeklerle silahlanmanın geleceğimizi tehdit eden savaş tehlikesi ve bugün daha iyi yaşamamızı engelleyen niteliği bir kez daha açığa çıktı.

● Dünyada silahlanmaya dakikada 75 milyon harcanıyor

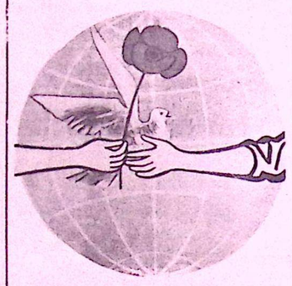

DÜNYA EMEKÇİLERİ BARIŞ İÇİNDE YAŞANASI BİR DÜNYA İSTİYOR



YENİ NÜKLEER FÜZELERE HAYIR!

SİLAHLANMA YARIŞI VE AÇLIK YÜZÜNDEN ÖLÜMÜ BEKLEYEN MİLYONLAR!..

Dünyada silahlanmaya dakikada 75 milyon lira harcanırken, bir çok az gelişmiş ülkede milyonlarca insan açlıktan ve açlığın getirdiği hastalıklardan ölmektedir.

Bugün dünyada her insanı on kez öldürecek kadar silah bulunduğu açıklanmaktadır. Buna karşın, azgelişmiş bir çok ülkede milyonlarca insan açlığa karşı mücadele vermekte ve sonuçta da yenik düşmektedir. Özellikle az gelişmiş Afrika ülkelerinde açlıktan ölenlerin sayısının hızla arttığı bildirilmektedir. Örneğin, Uganda'da günde ortalama 250 çocuğun öldüğü Birleşmiş Milletler kayıtlarında yeralmıştır. Açlık nedeniyle ölümle pençeleşen çocuk sayısının da 850 bin civarında olduğu kaydedilmektedir.

Milyonlarca insan açlıkla pençeleşirken ve belkide yaşamını kurtaracak olan bir lokma kuru ekmek beklerken, silahlanmaya harcanan paranın büyüklüğü, kapitalizmin çirkin yüzünü iyice açığa çıkarmaktadır.

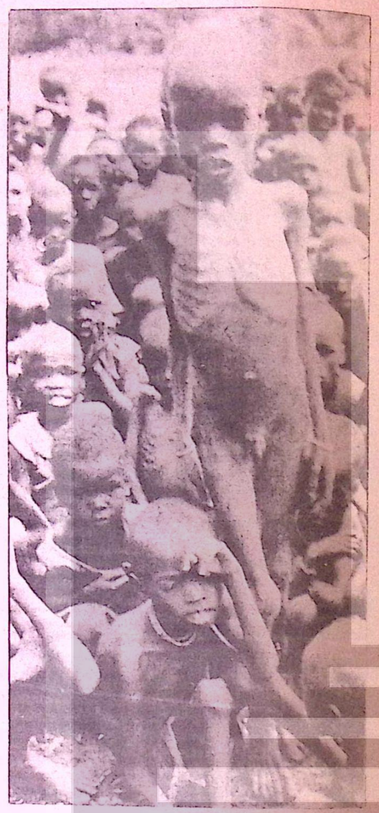

Haftalarca bir lokma ekmek yüzü görmeyen bu çocuklar, ölümü bekliyorlar...

ATİNA'DA, MATBAA İŞÇİLERİNİN GREVİNE KARŞILIK, İŞVEREN LOKAVT İLAN ETTİ

Atina'da matbaa işçilerinin başlattığı grev yaygınlaşarak sürerken, işverenler de lokavt ilan etti.

Matbaa işçilerinin haklı eylemlerine karşılık, işverenin lokavt uygulamasına gitmesi üzerine günlük gazetelerden on tanesi kapandı. **Yunanistan** da emekten yana güçler, gazetelerin kapanmasıyla ülkede basın özgürlüğünün ortadan kalktığını ve işverenlerin işçi haklarını ödememekle, hükümetin çıkarlarına hizmet ettiklerini belirtiyorlar

Yunanistan'da ana muhalefet partisi lideri **Andreas Papandreu** da, hükümetin günlük gazetelerin çıkmamasından memnun olduğunu söyleyerek, radyo ve televizyonda sadece hükümet görüşlerinin yansıtıldığını belirtti ve **"böylece muhalefetin sesi ezilmektedir."** dedi.

Yunanistan'da emekçiler ve dünyadaki emekten yana güçler, **Atina**'da matbaa işçilerinin haklarının ödenmesini istiyor ve eylemlerini destekliyorlar.

POLİSARİO GERİLLALARININ MÜCADELESİ SÜRÜYOR

Batı Sahra'nın bağımsızlığı için çarpışan **Polisario** gerillaları, bir **Fas** garnizonuna düzenledikleri baskında, çok sayıda **Fas** askerini öldürdüklerini ve esir aldıklarını açıklıdılar.

Polisario gerillaları tarafından kurulan **"Sahra Arap Demokratik Cumhuriyeti"** Enformasyon Bakanlığı tarafından **Cezayir**'de yapılan açıklamada, **Fas** garnizonuna düzenlenen baskından söz edildi ve bağımsızlık mücadelesinin mutlak zaferle biteceği belirtildi.

DEVRİK İRAN ŞAHI ÖLDÜ

Devrik İran Şahı Rıza Pehlevi, **Kahire**'de geçirdiği iç kanama sonucu 27 Temmuz 80 günü ölmüştür.

Devrik Şah, Ocak 1979'da ülkesinden kaçmak zorunda kalmıştı. O tarihten bu yana sırasıyla önce **Mısır**'a, **Fas**'a, **Bahama Adaları**'na ve **Meksika**'ya giden devrik **Şah**, birara **ABD**'ye giderek kanserden tedavi görmüş, daha sonra da **Panama**'ya giderek bir süre kalmıştı. **Devrik Şah** Rıza Pehlevi son olarak da yeniden **Mısır**'a dönerek Başkan **Enver Sedat**'ın konuğu olmuştu. Devrik Şah, Kahire'de toprağa verilmiştir.

IRKÇI GÜNEY AFRİKA ANGOLA'YA SALDIRDI

Irkçı Güney Afrika Cumhuriyeti'nin askeri birlikleri **Angola**'ya saldırdı. **Güney Afrika Cumhuriyeti Birlikleri,** işgalleri altındaki **Namibya** topraklarından başlattıkları saldırı sırasında, binlerce sivili katlettiler; köyleri, tarlaları, sanayi kuruluşlarını tahrip ettiler.

Saldırı, **Güney Afrika**'da ırkçı rejime karşı gösterilerin yoğunlaştığı dönemde yapıldı. Saldırıda, 10 bin asker ve ağır silahlar kullanıldı.

Angola'da ilerici rejim, **ABD** destekli saldırıyı göğüslemek için halkla birlikte mücadele ediyor.

Birleşmiş Milletler Güvenlik Konseyi Afrika Birliği Örgütü, ırkçı **Güney Afrika Cumhuriyeti** ordularının, **Angola**'dan çekilmesini istiyor.

TÜRKİYE İŞÇİ SINIFI
örgütlenmesi, eylemleri, mücadelesi



İNTER GREVİ BİTTİ

● İnter işçileri, grevdeki sınıf kardeşlerine 1 milyon liralık maddi yardım yaptılar

Oleyis Sendikası'nın 390 gün önce **İstanbul İntercontinental Otel**'inde 400 üyesiyle başlattığı grev, geçtiğimiz hafta bitti. Tüm haklarını alarak grevi kaldıran yiğit **İnter işçileri,** grevdeki sınıf kardeşlerine 1 milyon lira tutarında maddi yardım yaptılar.

Yeni sahibi tarafından adı **"Marmara Etap Oteli"** olarak değiştirilen **İnter**'de grevin kalkması, davul-zurnalı bir törenle kutlandı. Tören sırasında, grevci kardeşlerimiz, **"Yaşasın Oleyis, Yaşasın DİSK"** sloganları atarak, halay çektiler. Törende konuşan Tekstil Genel Başkanı Rıdvan Budak, **"Bu başarımızla, yalnız ekonomik ve sosyal haklarınızı almakla kalmadınız, grevde bulunan bir işyerinin, kapatılamayacağını da kanıtlamış oldunuz. Sizleri kutluyorum."** dedi.

Otel, grevin kalkması üzerine Eylül ayından itibaren tekrar işletmeye açılacaktır.

İnter grevcileri, uzun süren ve zaferle sonuçlanan mücadeleleri sonucunda 150'şer bin lira grev tazminatının yanısıra, yeni ekonomik ve sosyal haklar kazandılar.

GREVDEKİ TOPKAPI ŞİŞE CAM'DAN MAL ÇIKARILMAK İSTENİYOR

DİSK'e bağlı **Hür Cam-İş Sendikası**'nın 50 günden beri süren **Topkapı Şişe Cam Fabrikası** grevi kırılmak isteniyor. İşveren, depolardaki serum şişelerinin çıkarılması için girişimde bulundu.

Grevdeki fabrikanın ambarlarında bulunan 23 milyon lira değerindeki bir milyon üçyüzyirmibeş bin adet serum şişenin çıkarılmasını Eczacıbaşı firması istedi.

Eczacıbaşı, Topkapı Şişe Cam Fabrikasıyla yaptığı anlaşmaya dayanarak İstanbul Valiliğine başvurdu. Konuyu inceleyen valilik, sendika yetkililerini çağırarak, şişelerin fabrikadan çıkarılmasını istedi. Sendika yetkilileri ise, bunun grev kırıcılığı olacağını belirterek, şişelerin çıkarılamayacağını söylediler. Eczacıbaşı, daha sonra Mahkemeye başvurarak, tedbir kararı aldırdı. Mahkeme bildirimi daha sendikaya ulaşmadan, Eczacıbaşı yetkilileri, Sıkıyönetime başvurarak, ambara gitti ve boşaltmaya giriştiler. 8 Temmuz günü, fabrika sarılarak, grevciler uzaklaştırıldı. Fakat, şişeleri taşıyacak kamyon gerektiğinde nakliye şirketleri ve kamyon şoförleri, grevdeki işyerlerinden mal çıkartmayacaklarını belirterek, grevcilerle dayanışmaya girdiler. Tekelci işverenlerin, tüm saldırılarına karşın, cam işçileri,grevlerine sahip çıkarak, eylemlerinin kırılmasına izin vermediler.

DYF-İŞ'İN TCDD İŞYERLERİNDE ALDIĞI GREV KARARI BAKANLAR KURULU KARARIYLA ERTELENDİ

Türk-İş'e bağlı **Demiryolu İşçi Sendikaları Federasyonu** ile **Devlet Demiryolları Genel Müdürlüğü** arasında sürdürülen toplu sözleşme görüşmelerinde anlaşmazlık çıkması üzerine, **DYF-İŞ** grev kararı alarak işyerlerine astı.

Türkiye çapında uygulanmak üzere alınan grev kararı 45 bin işçiyi kapsamaktadır. Ne var ki, **Bakanlar kurulu** TC. Devlet Demiryolları İşletmesi Genel Müdürlüğü işyerlerinde **DYF-İŞ**'in aldığı grev kararı ile, Türk Taşıt Kamu İşverenleri Sendikası tarafından alınan lokavt kararı uygulamalarını ülke sağlığı ve milli güvenlik gerekçesiyle 30 gün süreyle ertelemiştir.

Grevin, Bakanlar Kurulu tarafından ertelenmediği takdirde, 24 Temmuz sabahı başlayabileceği belirtilmişti.

YENİ ÇELTEK'TE GREV SÜRÜYOR

Yeni Çeltek Linyit İşletmeleri'nde başlayan grev, iki aydır sürüyor. 827 maden işçisinin sürdürdüğü greve, **Çalışma Bakanlığı,** İş Müfettişleri göndererek, işçilerin kıdem ve ihbar tazminatlarının hesaplanmasını istedi. İş Müfettişlerinin ilk incelemelerinden memnun olmayan Bakanlık, kapıların güvenlik kuvvetleri tarafından kırılarak işçi dosyalarının alınmasını istedi. İş Müfettişleri, böyle bir uygulamanın yasalara aykırı olacağını söylediler.

Yeraltı Maden-İş Sendikası Genel Başkanı Çetin Uygur konuya ilişkin yaptığı açıklamada, şunları soyledi:

"Çalışma Bakanlığı, İş Müfettişlerinin verdiği kıdem tazminatı hesabı sonucu, işveren, tüm işçilerin kıdem tazminatını ödeyerek, iş akitlerini fesh edecektir.

Hemen bunun ardından da, Fatsa'da yapıldığı gibi, **"İşyerlerini kanunsuz olarak işgal eden" işçilere karşı, asker-polis harekatı yürütülecektir. Oynanan oyun gün gibi açıktır."**

OYAK-RENAULT'DA GREV OYLAMASINI MADEN-İŞ KAZANDI

Oyak-Renault Otomobil Fabrikası'nde yapılan grev oylamasını **DİSK** üyesi **Maden-İş Sendikası** kazanmıştır.

Maden-İş Sendikası'nın Temmuz ayı başında yetkili bulunduğu **Renault**'da grev ilanı asmasından sonra, bir grup işçi **Bölge Çalışma Müdürlüğü**'ne başvurarak grev oylaması isteminde bulunmuştu. **Bölge Çalışma Müdürlüğü** 4 temmuz günü fabrikada oylama yapılmasına karar vermiş, ancak, bu tarihte işçilerin yıllık izinde bulunması nedeniyle **Maden-İş Sendikası**'nın, **Bursa İş Mahkemesi**'ne yaptığı itiraz kabul edilerek oylama **29 temmuz**'a ertelenmişti.

Bölge Çalışma Müdürlüğü müfettişlerinin gözetiminde **29 temmuz** günü saat **08.00**'de başlayan oylama, saat **21.00**'e kadar sürmüştür. Sendika ve işveren temsilcilerinin de gözlemci olarak bulundukları oylamada, oylamaya katılan işçilerin büyük çoğunluğu greve **"EVET"** demişlerdir.

DİL KURUMU GREVİ BAŞARIYLA TAMAMLANDI

Bank-Sen'in Ankara'da **Türk Dil Kurumu** işyerinde **26 Nisan 1980** günü başlattığı grev geçtiğimiz hafta bitti.

Toplu sözleşme görüşmelerinde anlaşmazlık çıkması üzerine başlayan grev, tüm sınıf kardeşlerimiz ve emekten yana güçlerin yanısıra, **Dil Kurumu**'nun ilerici üyeleri tarafından da destekleniyordu.

49 TDK emekçisinin başlattığı grev biterken, yaklaşık üç aydır süren mücadele de başarıyla tamamlanmış oluyordu. TDK emekçileri, grev sonucunda, ücret artışı ve yeni sosyal haklar kazandılar.

ERDEMİR'DE TOPLU SÖZLEŞME YETKİSİNİ MADEN-İŞ ALDI

Ereğli Demir Çelik İşletmeleri'nde çalışan **30 bin** işçiyi kapsayan toplusözleşme yetkisini **Maden-İş** aldı.

Yaklaşık bir yıldır süren yetki anlaşmazlığı, geçtiğimiz günlerde, **Ankara 2.İş Mahkemesi**'nin kararıyla sonuçlandı. Karara göre, **DİSK Maden-İş Erdemir**'de **yetkiyi aldı.**

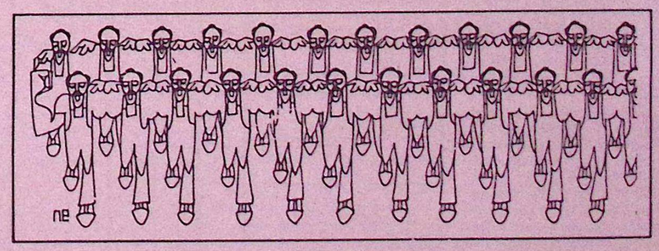

TÜRKİYE İŞÇİ SINIFI MÜCADELESİNİ DAHA ÜST DÜZEYLERDE SÜRDÜRECEKTİR

TÜSTAV

DAHA FAZLA KÂR KAN

II. Dünya Savaşı sırasında Almanlar tarafından sinir gazı olarak kullanılan organo fosfatlar ve ABD'nin Vietnam'a öldürücü madde olarak attığı 2,4,5-trikloro-fenoksi-asetik asit (2,4,5-T) bugün tarım ilâcı olarak kullanılmakta ve çok sayıda zehirlenmeye yol açmaktadır.

Tarımsal ilâçlar nedeniyle hastalanan ya da ölen tarım işçileri için genellikle şu açıklama yapılmaktadır: Güneş çarptı.

Meslek hastalıklarının böylesine tehlikeli konumda olmasına rağmen Türkiye'de meslek hastalıklarına önem verilmemektedir. 18 milyon dolayında olduğu söylenen faal nüfustan yalnızca 1977 rakamlarına göre ortalama 2 milyon işçinin üye olduğu SSK'na yansıtılan meslek hastalıklarının dökümü, Türkiye'de işçi sağlığı ve iş güvenliği konusu içinde meslek hastalıklarına verilen önemi, resmi istatistiklerin ne denli gerçeği yansıttığını, işçi sağlığı ve iş güvenliği konusunda SSK'un yerinin ne olduğunu açıklaması bakımından oldukça ilginçtir.

Tabloya göre son 5 yıl içinde Türkiye'de hiç bir SSK'lı işçi çalışması sırasında deri hastalığına, diğer solunum hastalıklarına yakalanmamış ve zehirlenmemiştir!

SSK kayıtlarına göre son beş yıl içinde hiç bir zehirlenme olayı görülmemiştir. Oysa SSK Eyüp Hastanesine 14.4.1977-14.4.1978 tarihleri arasındaki 1 yıl içinde kurşun zehirlenmesi şüphesi ile 836 hasta gönderilmiş, bunlardan 253'üne mesleki kronik kurşun zehirlenme teşhisi konmuştur.

bulaşıcı meslek hastalıkları

Bunlar işyerinde biyolojik etkenlerin ortaya çıkardığı şu bulaşıcı meslek hastalıklarıdır.

- Pirinç, pamuk, çay işçilerinde görülen ve kansızlığa yol açan kancalı kurt hastalığı.
- Hayvan bakıcılarında, mezbaha ve mandıra işçilerinde, sütçülerde görülen temas ve sütle hayvanlardan geçen bruselloz hastalığı. Ateş, başağrısı, terleme, titreme, genel ağrılar gibi sonuçlara yol açar.
- Tarım ve orman işçilerinde, inşaat işçilerinde görülen tetanoz.
- Tarım işçilerinde, hayvan bakıcılarında, mezbaha işçilerinde, deri ve kundura işçilerinde, yünlü dokuma sahayi işçilerinde görülen şarbon.
- Devamlı toprakta çalışan işçilerde, maden işçilerinde, balıkçılarda, kümes hayvanı bakıcılarında görülen leptospiroz (weil hastalığı.) Bu hastalık sonucu deride kanama olur, kansızlık ve sarılık ortaya çıkar.
- Akciğer toz hastalıkları ile birlikte gelişen özellikle veremli hastalara hizmet eden hastane işçilerinde görülen verem (tüberküloz).

iş kazaları ve meslek hastalıklarını artıran biçimler ve sinir gerginliği

Kapitalizmde kafa ve kol emeği birbirinden iyice kopmuştur. İşçiler kapitalist işbölümü sonunda tekdüze (monoton) üretim çalışmasına tutsak edilmişler ve makinelerin düşünmeden hareket eden canlı uzantıları haline getirilmişlerdir.

Makinelerin kapitalistçe kullanımı, işçileri yabancılaştırmış, işçileri hiçleştirmiştir. Tek yanlı uzmanlaşan işçilerde bu durum aşırı bir sirin gerginliği yaratmaktadır.

İşçiler ayrıca fabrikalarda tam bir hapishane yaşamı içindedirler. Sürekli fiziksel ve psikolojik baskı altındadırlar.

Düşük ücret, hayat pahalılığı, kira, beslenme, giyinme sorunları, faşist saldırılar, trafik sorunları, işe geç kalma korkusu, hepsinden önemlisi, İş Yasasının 13.ve17. maddeleri, işten atılma korkusu... İşte tüm bu sorunlar işçilerde aşırı sinir gerginliği yaratan nedenlerdir.

Ancak sömürüyü artıran çeşitli çalışma biçimleri işçilerde psiko-toplumsal hastalıkları biraz daha derinleştirmektedir.

Bilim ve teknik sürekli gelişmektedir. İnsanın doğa üzerindeki egemenliği artmaktadır. Sosyalist ülkelerde işçiler her geçen gün insanın doğa üzerindeki egemenliğinin tadına biraz daha varmaktadır.

Kapitalist ülkelerde ise kapitalist sınıfın emrindeki binlerce iktisatçı, mühendis, planlamacı işçilerden nasıl daha fazla artıdeğer sızdırabileceğini araştırmaktadırlar.

Bugün Türkiye'de 8 saat çalışan bir işçi yaklaşık 2 saat kendisine, 6 saat kapitaliste çalışmaktadır. Ama böylesine bir sömürü yetmemektedir, kapitalist sınıfa. Kapitalist sınıf sömürüyü arttırmak için her yola başvurmaktadır. Ancak sömürüyü artırıcı her yöntem, daha fazla işkazası ve daha fazla meslek hastalığı getirmektedir.

İşverenler işyerlerinde sömürüyü arttırabilmek için işgününün uzatırlar, fazla mesai yaptırırlar, çeşitli biçimlerde emeğin yoğunluğunu ve verimliliğini arttırırlar, işçileri vardiyalı çalışmaya zorlar.

İşgününün 8 saati aşması, çalışma haftasının 44-48 saat değil, çok daha fazla olması, işçilerde yorgunluk ve gerilim yaratmanın yanısıra zararlı kimyasal maddelerin bulunduğu ortamlarda daha uzun kalmalarına yol açma nedeniyle meslek hastalıklarını arttırır.

Türkiye'de bugün yasal çalışmanın üst sınırı 48 saattir. Buna ancak İş Yasası kapsamına giren, bilinçli işçilerin oldu-



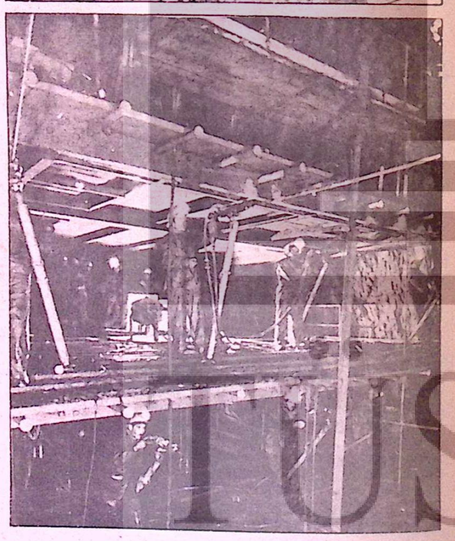

MESLEK HASTALIĞI OLAYLARININ HASTALIK ÇEŞİTLERİNE GÖRE DAĞLIŞI

Hastalık Çeşitleri	1973	1974	1975	1976	1977
Solunum Aygıtı Tüberkülozu	29	22	86	117	79
Bütün Diğer Enfeksiyon ve Parazit Hastalıkları	—	—	—	—	—
Kulak Hastalıkları	—	—	—	299	18
Bronşit	4	1	3	—	1
Meslekten İleri Gelen Akciğer Silikoz ve Fibrozu	175	127	216	261	261
Bütün Diğer Solunum Hastalıkları	—	—	—	—	—
Kan Çıbanı, Abse, Sellulit ve Derinin Diğer Enfeksiyonları	—	—	—	—	—
Derinin Diğer Hastalıkları	—	—	—	—	2
Artrit ve Romatizma	—	—	—	—	1
Zehirlenme	—	—	—	—	—
TOPLAM	208	150	305	677	362

(Kaynak: SSK 1977 İstatistik Yıllığı, s.65)

ğu, işçilerin sendikalaştığı işyerlerinde uyulur. Tarım ve orman işçileri, inşaat işçileri, çıraklar, kaçak olarak çalıştırılan işçiler için işgünü çoğunlukla 10 saatten, çalışma haftası da 60-65 saatten aşağı düşmez. Böylesine bir çalışma biçimi elbette işkazalarını ve meslek hastalıklarını arttırır.

Fazla mesai ise işgününü arttırmanın maskelenmiş bir yoludur. Fazla mesai vücudun dinlenme saatlerini ve vücudun mafsal hastalıklarına karşı direncini azaltır. Daha fazla yorgunluk nedeniyle dikkatsizliği arttırır. Böylece meslek hastalıklarına yakalanma ve işkazasına uğrama olasılığı artar. Yarattığı daha fazla gerilim dolayısıyla sınır hastalıkları baş gösterir. Ayrıca fazla mesai, daha fazla işsizlik ve daha düşük ücret demektir. Fazla mesai daha yüksek ücret ve daha kısa çalışma haftası mücadelesini de baltalar, işçinin aile düzenini bozar.

İşverenler ayrıca emeğin yoğunluğunu ve verimliliğini artıran çeşitli yöntemler kullanırlar: Çeşitli ücret sistemleri, özellikle primli çalışma sistemleri, zincirleme üretim sistemleri (band sistemi), otomasyon, "iş değerlendirilmesi" adı altında gizlenen sömürüyü arttırıcı sistemler..

DEVAM EDECEK

İŞÇİ SINIFI TARİHİ



1905-1907 BURJUVA DEMOKRATİK DEVRİM SÜRECİ

Bundan önceki sayımızda Ekim Devrimi öncesi Rusya'nın Genel durumunu ele almış ve Rusya'nın devrimci ortama doğru hangi koşullar altında gittiğini belirtmiştik. 1905 burjuva demokratik devrimi süreci, bu gelişimin doğal bir sonucu olmuştur. Özellikle Rusya'da gelişen kapitalizm, kırsal kesimlerde feodâl yapının çözülmesi, işçi, köylü ve tüm emekçi kitlelerdeki hareketliliği artırmıştır. Rusya'da ilk **"bağımsız İşçi Partisi"**nin kurulması, Rus-Japon savaşı, işçi ve emekçi kitlelerin mücadelesi, Çarlığın liberalleşme yolunda oyla seçilen Duma'lar kurması, **"Sovyet"**lerin ortaya çıkışı, burjuva devriminin yenilgisi, gericilik yıllarını ve Ekim Devrini hazırlayan koşulları, 1905 devrimi başlığında incelemeye çalışacağız.

Devrim öncesi programı:

1895 yılında yazılan ve ilk kez 1924 yılında bir dergide basılan Rusya Sosyal Demokrat İşçi Partisi'nin **"Program Taslağı"**, özellikle 1905 devrimi öncesinde işçi sınıfının acil talepleri ve uygulanması için bütün devrimcilere gösterdiği somut hedefleri içermektedir. Söz konusu programın işçi sınıfının o günkü somut istemlerini belirten bir bölümünde şunlar yer almaktaydı:

- Sanayinin bütün koşullarda, yarısının işçiler, yarısının kapitalistler tarafından seçilmiş üyelerden oluşan prudom (işyeri) konseylerinin kurulması,
- Çalışma gününü 8 saatle sınırlayan bir yasanın çıkması,
- Yer değiştirerek gece çalıştırılmalarını önleyen bir yasa çıkarılması,
- Tatil günlerini saptayan bir yasanın çıkması,
- 15 yaşından küçük çocukların çalıştırılmalarının yasaklanması,
- İş yasalarının ve iş müfettişliğinin bütün sanayi kollarını, devlet fabrikalarını ve evinde çalışan işçileri kapsayacak ölçüde yaygınlaştırılması,
- İş müfettişleri üzerinde Maliye Bakanlığı'nın yetkisinin kaldırılarak, kendi tüzüklerine kavuşturulmaları,
- Prudom (işyeri) konseyi üyelerinin iş yasalarının uygulanmasını kontrolda iş müfettişleriyle eşit ölçüde haklara sahip kılınmaları,
- İşçi ücretlerinin mal verilerek ödenmesinin kesin olarak yasaklanması,
- İşçi ücretlerinin ne kadar ve nasıl yükseleceğinin, üretilen ürünlerin niteliğinin, para cezalarından oluşan fonların kullanımının seçilmiş işçi delegeleri tarafından kontrolü, bu seçilmiş işçi delegelerinin işçilere ayrılan lojmanları denetlemesi,
- İşçi ücretlerinde ne kadar kesinti yapılacağını belirten ve gerekçesi ne olursa olsun (para cezası, kusur v.b.) kesinti toplamının rublede 10 kapiki aşmamasını belirten bir yasa çıkarılması,
- İş kazalarındaki sakatlıklarda fabrikatörlerin sorumluluklarını belirten ve hatanın işçiye ait olması durumunda bunun önceden işverence kanıtlanmasını zorunlu kılan yasa çıkması,
- İşverenleri işçilere sağlık yardımlarını sağlamaya ve işçilerin okul gereksinmelerini karşılamaya mecbur tutan bir yasa çıkması.

Görüldüğü gibi, daha önceki yazımızda belirttiğimiz devrim öncesi koşullarda **"Rusya işçi sınıfı"**nın durumu hiç iç açıcı değildi. İşte bu nedenle program yukarıdaki maddeleri mücadele hedefleri arasına almıştı. Rusya Sosyal Demokrat İşçi Partisi, yalnız işçi sınıfının ekonomik ve siyasi çıkarlarını ve varacağı hedefleri değil, Rusya'da kapitalizmin gelişmesini, bunun doğuracağı sonuçları ve bu gelişim karşısında işçi sınıfının bağımsız siyasi tavrını saptamaktaydı. Gene köylülüğün gelişimi, Rusya'daki milliyetlere karşı Parti politikasını da ele aldı. Özellikle çok önceden saptadığı kapitalizmin emperyalizm çağındaki eşitsiz gelişimi ve bunun sonucu olan emperyalist ülkeler arasındaki paylaşım savaşları karşısında partinin tavrının, bu paylaşım savaşlarında **"sosyal şoven"**, **"burjuva milliyetçi"**, **"emperyalizmle uzlaşıcı "** tüm yanlış eğilimlere karşı, haklı savaşların (**İşçi sınıfının mücadelesi ve sömürge, bağımlı halkların ulusal kurtuluş savaşlarının**) karşısında **"İstilâ savaşlarının, emperyalist paylaşım savaşlarının)** karşısında **"proleter enternasyonalizmi"** ilkesinin tutarlı bir yolunu çizdi. 1905 ve 1917 devrimlerinde Rusya Sosyal Demokrat İşçi Partisi'ni başarılı kılan, bu tutarlı politika oldu.

1905 devrimini, bu kısa açıklamadan sonra ele almakta yarar vardır. Çünkü daha sonra göreceğimiz gibi, 1905 devrimi altüstlüklerinden, yalnızca Rusya işçi sınıfı **(en büyük baskılara uğradığı zayiatlar verdiği halde) kazançlı** çıkmıştır. Yükselen, kabaran ve çöken 1905 Burjuva Demokratik devrimi dalgaları içinden güçlenerek çıkmakla da zaten Rusya işçi sınıfı, yeni bir toplumu kurma güç ve yetkisini kazanmıştır .

DEVAMI VAR

öğrenelim öğretelim

EKONOMİ POLİTİĞİN METODU

Diğer bilim dalları gibi, ekonomi politikte gerçek olgulara dayanarak inceleme yapar. Gerçek olgular, bilimsel araştırmaların ve analizin ürünleridir. Ancak ekonomik politik bu olguları tesbit etmek ve toplamakla uğraşmaz, bu olguları kendi bilimsel kurallarına göre analiz (inceleme) eder ve bundan bir senteze (sonuç) varır. Her olgu kendi içinde bir takım çelişkiler oluşturur. Bu olguların özünü saptamak için, onların iç çelişkilerini yakalamak, oluşum ve gelişim yasalarını ortaya çıkarmak gerekir. Bunlar yapılmazsa doğruya ulaşılmaz. Gerçeğe ancak bu şekilde varılır.

Örneklendirirsek, bugün her insan geceyle gündüzün nasıl meydana geldiğini bilir. Fakat özle görünüm arasındaki bu farkı ortaya çıkarabilmek için insanlık yıllarca uğraşmıştır. Kimi insanlar Dünyanın bir tepsi gibi düz olduğunu söylemiş, kimileri de güneşin dünya etrafında döndüğünü söylemişlerdir. Ama bugün bunun böyle olmadığını, dünyanın güneşin etrafında ve kendi etrafında döndüğünü, geceyle gündüzün bundan dolayı olduğunu herkes bilmektedir.

Dedik ki ekonomi politik, ele aldığı olguları bazı kurallara göre inceler. Bu kuralları Diyalektik ve Tarihi Materyalizmden alır. Böylece insanların olgular hakkında gerçek bilgi edinmeleri mümkün olur. Şimdi bu medodu inceleyelim.

ANALİZ ve SENTEZ

Olgular değişik parçalardan oluşmuşlardır. Bir olguyu (nesneyi) doğru bir şekilde ele almak için, önce onu temel ögelerine ayırmalı ve her öğeyi ayrı bir şekilde incelemeli, daha sonra bunlar arasındaki birliği ve ilişkiyi bulmalıyız. Ancak o zaman doğruyu bulabiliriz. Örneklendirirsek: Belediyeler birbirini tamamlıyan, pek çok işyeri birimlerinden oluşmuşlardır. Belediyeleri tanımak isteyen bir kişi onu tek tek birimlerine ayırarak incelemek zorundadır. Temizliği, Fen İşlerini, Park Bahçeyi, Otobüs, Su İşleri, Elektriği, Tamirhaneyi v.b. her işyerini tek tek ele alıp incelemesi ve tanıması lâzımdır. Ancak o zaman Belediyeler hakkında bilgi sahibi oluruz. Her bir birim (işyeri) bir bütünün (Belediyenin) parçalarıdır. İşte bu ögelerin her birinin; bütünün bir parçası olarak incelenmesine ANALİZ denir.

Ancak inceleme analizle sınırlı değildir. Tüm bu işyerlerinin bir bütünlüğü vardır. Bunlar birbirinden ayrı düşünülemez, yalnız bir parçayı alarak sonuca varamayız. Böylece, işyerlerini böldüğümüz yerden hareketle bu işyerlerini biraraya toplayıp yeniden bütünü elde etmemiz işlemine SENTEZ denir.

Şimdi bu yöntemle Belediyeler hakkında bilgimiz tamdır. Belediye deyince hangi birimlerden oluştuğu, niçin kurulduğu, kimlere hizmet götürdüğü, hangi sınıf zihniyetinin Belediye yönetimine egemen olduğu, gelir ve giderlerinin neler olduğu, giderlerinin nerelere harcandığı, Belediyelerin bu düzende (Kapitalist) ve gelecek düzende (Sosyalizm) yerinin ne olduğu hakkında bir fikir sahibi oluruz. İşte gerçek bilgi budur.

DİSK eski Genel Başkanı
Türkiye Maden-İş Sendikası Genel Başkanı
işçi sınıfımızın yiğit evladı

KEMAL TÜRKLER

faşist güçler tarafından alçakça katledildi

Baştarafı 1.Sayfada

rine, **Maden-İş** üyeleri tüm ülkede üretimi durdurmuşlardır.

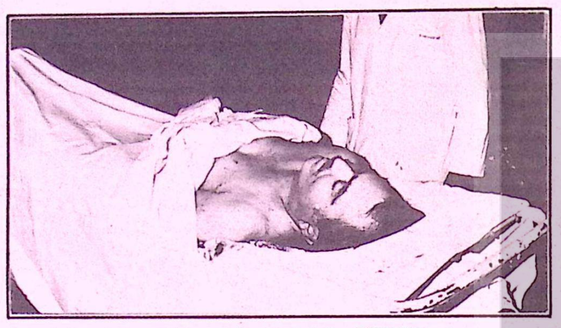

İşçi sınıfı ve insanlık düşmanı faşistler tarafından alçakça katledilen **TÜRKLER** Morgda...

BAŞTÜRK: "DİSK BU OLAY KARŞISINDA SUSMAYACAK"

Türkler'in öldürülmesi haberinin duyulması üzerine olağanüstü toplanan **DİSK Yürütme Kurulu** adına Genel Başkan **Abdullah Baştürk** bir açıklama yaparak, **Türkler**'in öldürülmesinin sıradan bir olay olmadığını belirtmiş, **"Sıkılan kurşunlar, Türkiye işçi sınıfı ve emekçi halkımıza sıkılan kurşunlardır"** demiştir.

Baştürk, **"Yapılan katliamların bir darbenin hazırlığı için olduğunu"** söylemiş ve şöyle devam etmiştir:

"Faşist saldırıların ve cinayetlerin sorumlusu emperyalist mihrakların, egemen sınıfların beslediği, kolladığı, yönlendirdiği faşistleri koruyan, onları yakalattırmayan, yakalananların ise hapishanelerden salınmasına göz yuman, faşist saldırıları perdelemek için nokta operasyonlarına girişen ve önemli cinayetlerden sonra, demokratik hakları daha da boğazlatmak için girişimlerde bulunan Demirel iktidarıdır. DİSK olarak acımız büyüktür. Ancak DİSK, bu olay karşısında da susmayacaktır. İşçi sınıfı tüm gücünü kullanarak bu olayların karşısına dikilecek ve faşizme karşı savaşını sürdürecektir."

MADEN-İŞ: "TÜRKLER'İN KATİLİ ELİ KANLI TÜRKEŞ'LER, DEMİREL'LERDİR. MESS PATRONLARI, ÖZAL'LARDIR"

Maden-İş Genel Yönetim Kurulu, Genel Başkan **Türkler**'in öldürülmesi üzerine yayınladığı bildiride, **"Milyonlarca işçinin en başta tüm üyelerimizin yüreğinde ve kafasında, Türkiye ilerici kamu oyunda saygın, ayrı bir yeri olan Türkler'in katili eli kanlı Türkeş'ler, Demirel'lerdir. MESS patronları, Özal'lardır"** denilmiştir.

ECEVİT NE DEDİ?

CHP Genel Başkanı **Bülent Ecevit** ve eşi, **Maden-İş** ve **DİSK** Genel Merkezleriyle, **Türkler**'in eşini ziyaret ederek başsağlığı dilemişlerdir.

Ecevit yaptığı konuşmalarda, **Türkler**'in Türkiye'de demokratik işçi haklarının gelişmesine, demokratik işçi hakları içinde sendikal hareketin gelişmesine büyük katkıda bulunan değerli bir sendikacı olduğunu, Çalışma Bakanlığı döneminde kendisi ile birlikte çalışmış olmaktan mutluluk duyduğunu belirterek şöyle demiştir:

"Devletimizi ve demokrasimizi yıkmak isteyenler kanlı ellerini toplumun her kesimine ve toplumun saygın kişilerine uzatıyorlar. Fakat demokrasimizi yıkamayacaklardır. Devletimizi yıkamayacaklardır. Türkler arkadaşımızın öldürülmesi aynı zamanda açık bir provokasyondur, açık bir kışkırtmadır. Fakat provokasyonları etkisiz bırakmanın yolu, provokasyonlara gelmemektir. İnanıyorum ki, bilinçli Türk işçileri bu cinayet karşısında duydukları haklı tepkiyi, demokrasiyi yine demokrasinin kendi kuralları içinde koruma yolunda ve Türkiye'ye barış getirme yolunda, güçlerini birleştirerek göstereceklerdir."

TÜRK-İŞ'İN TEPKİSİ

Türk-İş Genel Başkanı **İbrahim Denizcier**, sendikacılık hayatına Türk-İş topluluğu içinde başlayan ve Türk sendikacılık hareketinde belirli bir yeri bulunan eski arkadaşları **Türkler**'in öldürülmesinin camialarında büyük bir teessür ve elem yarattığını bildirmiş, terör olayları karşısında milli birlik çağrılarına kulak tıkayan liderlerin, Türk devletinin bütünlüğünün elden gitmesinden sonra mı biraraya geleceklerini sorarak, kendilerinden ciddi bir davranış içine girmelerini istemiştir.

DİĞER TEPKİLER

Çok sayıda kuruluşun temsilcileri yaptıkları açıklamalarda **Türkler**'in katledilmesini kınamışlardır.

DİSK'e bağlı tüm sendikaların Genel Merkezleri ile Bölge Merkez Şube ve Şubeleri, Bölge Temsilcilikleri, Türk-İş'e bağlı Federasyon ve Sendikaların Genel Merkezleri ve Şubeleri yaptıkları açıklamalarda, yayınladıkları bildirilerde ve **Maden-İş Sendikası** ile **DİSK**'e gönderdikleri mesajlarda **Kemal Türkler**'in katledilmesini kınadıklarını ve protesto ettiklerini bildirmişlerdir.

YURTDIŞINDAN TEPKİLER

Kemal Türkler'in faşist katillerce alçakça öldürülmesi, yurtta olduğu gibi yurt dışında da büyük yankılar yaratmıştır. Milyonlarca işçiyi temsil eden büyük Federasyon ve Sendikalar başta olmak üzere, çok sayıda kuruluş, Türkiye işçi sınıfıyla dayanışma içinde bulunduklarını ortaya koyarlarken, bu hunharca ve de alçakça cinayeti lanetlemişlerdir.

Kısa adı **DSF** olan **Dünya Sendikalar Federasyonu** 190 milyon üyesi adına cinayeti kınarken, 12 milyon üyeli **Dünya-İş Konfederasyonu**, 50 milyon üyeli **Avrupa Sendikalar Konfederasyonu, Sovyetler Sendikalar Birliği, Belçika Genel-İş Federasyonu, Fransa Genel-İş Federasyonu, Uluslararası Kamu Hizmetleri Federasyonu** ile daha bir çok Konfederasyon, Federasyon, Sendika ve kuruluş **DİSK** Genel Başkanlığına gönderdikleri mesajlarda **Türkler**'in katledilmesinden duydukları üzüntüyü belirtmişler, cinayeti protesto ettiklerini ve **DİSK**'in yanında olduklarını bildirmişlerdir.

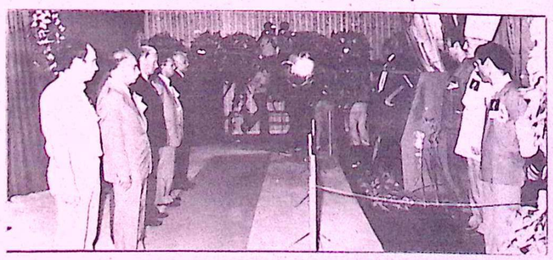

Yabancı sendikacılar katafalk önünde Türkler'e saygı sunuyorlar...



Genel Başkan Baştürk ve Genel Sekreter Işıklar, Kemal Türkler'in katafalkında nöbet tuttular.

TÜRKLER'İN KATLEDİLMESİ TÜM YURTTA DİRENİŞLERLE PROTESTO EDİLDİ



Onbinlerce işçi katafalk önünden Türkler'i selâmlayarak geçti....

Maden-İş Sendikamızın 27 yıllık Genel Başkanı ve üst örgütümüz **DİSK**'in 10 yıl süre ile Genel Başkanlığını yapan **Kemal Türkler**'in, işçi sınıfı ve insanlık düşmanı faşistlerce katledilmesi, ülke çapında yaygın işçi ve emekçi direnişleri ile protesto edilmiştir.

Özellikle **DİSK** üyesi işçilerin örgütlü bulundukları işyerleri başta olmak üzere, **Türk-İş**'e bağlı bazı sendikaların örgütlü oldukları bir çok işyerlerinde de 23 Temmuz sabahından başlayarak üretim durdurulmuş, cinayeti kınayan, faşizmi lanetleyen toplantı ve konuşmalar yapılmıştır.

Büyük kent belediyeleri başta olmak üzere, çok sayıda belediyede hizmet üretimi tümüyle durmuştur. Özel sektöre ait büyük üretim fabrikaları ile bankalarda çalışma yapılmamıştır. İşi durdurma eylemine rafinerilerle, İskenderun Demir-Çelik gibi büyük üretim ünitelerinde de gidilmiş, bu arada çok sayıda emekçinin de çalışmadığı öğrenilmiştir.

Öte yandan **Türk-İş** üyesi Petrol-İş in örgütlü olduğu tüm işyerleri ile, **Yol-İş Federasyonu, Maden-İş Federasyonu, Deri-İş, Kristal-İş, Dok Gemi-İş, Hava-İş, TGS, Tez Büro-İş** Sendikalarının örgütlü oldukları bazı işyerlerinde de üretim durdurulmuş ve **Türkler**'in faşistlerce katledilmesi protesto edilmiştir.

800 BİN İŞÇİ KATILDI

Yetkililerden alınan bilgiye göre, işi bırakma eylemine **DİSK** üyesi 29 sendika ile, **Türk-İş**'e bağlı 20 kadar sendikadan bazı üyeler olmak üzere 800 bin kadar işçi katılmıştır. Yetkililer, çalışmama dışındaki çeşitli eylemlerle tepki gösteren memurlarla birlikte bu rakkamın 1 milyonu bulduğunu açıklamışlardır.

DİSK eski Genel Başkanı ve **Türkiye Maden-İş Sendikası** Genel Başkanı, işçi sınıfımızın yiğit evladı **Kemal Türkler**'in, işçi sınıfı ve insanlık düşmanı faşist güçler tarafından alçakça katledilmesini protesto eden, faşizmi lanetleyen 1 milyona yakın işçi ve emekçinin işi bırakma eylemi nedeniyle Sıkıyönetim Komutanlıkları ve Savcılıklarca soruşturma açılmıştır.

Çok sayıda yönetici, baştemsilci, temsilci ve işçi gözaltına alınmıştır.

ONBİNLERCE İŞÇİ TÜRKLER'E SAYGI SUNDU

DİSK Genel Merkezi'nde bir katafalk hazırlanmış ve **Türkler**'in naaşı 24 Temmuz sabahı, hazırlanan katafalka konmuştur. 25 Temmuz günü saat 12.00'ye kadar katafalkta kalan **Türkler**'in naaşı onbinlerce işçi, sendika yöneticisi, demokratik kuruluşlar ve siyasi parti temsilcileri tarafından ziyaret edilmiştir. Büyük bir halk kitlesinin de katafalkı ziyaret ettiği ve **Türkler**'e saygı sunduğu gözlenmiştir.

DİSK Merkez Yönetim Kurulu ve Başkanlar Konseyi adına bir açıklama yapan **DİSK** Genel Sekreteri **Fehmi Işıklar, DİSK**'in faşist odakların üzerine gideceğini söylemiş, faşist cinayetlere karşı en doğal tepkisini gösteren işçilerin gözaltına alınmasını kınamıştır. **Işıklar**, cenaze törenine katılamayan işçileri, cenazenin kalkacağı 25 Temmuz günü saat 13.30'da işlerinin başında saygı duruşuna çağırmıştır.

TÜRKLER GÖRKEMLİ BİR TÖRENLE TOPRAĞA VERİLDİ

Faşistlerce katledilen **Türkiye Maden-İş Sendikası** Genel Başkanı **Kemal Türkler**, yüzbini aşkın bir kalabalığın katıldığı cenaze töreni ile toprağa verilmiştir.

Ülkenin çeşitli yörelerinden cenaze törenine katılmak üzere **İstanbul**'a gelen mahşeri kalabalık, büyük ve görkemli törende faşizmi lanetleyen sloganlar atmıştır. Yüzbinin üzerinde işçi, emekçi ve çeşitli kuruluşların temsilcilerinin katıldığı tören işçi sınıfına yaraşır bir disiplinle başlamış ve aynı disiplin içinde bitmiştir.

Türkler'in cenazesi büyük bir disiplin ve düzen içinde mezarlığa getirilmiş ve toprağa verilmiştir. **Türkler**'in mezarının başında bir konuşma yapan Genel Başkanımız **Abdullah Baştürk, "Mücadele arkadaşımız Kemal Türkler'e verebileceğimiz tek söz, faşizme karşı birlikte mücadele etmektir. Onu sanırım yaşatacak olan tek şey de budur"** demiştir.

DİSK tarafından düzenlenen törenin iç düzeni ve güvenliği **DİSK** güvenlik görevlilerince sağlanmıştır. Dış güvenlik ise, İstanbul Sıkıyönetim Komutanlığı'nca sağlanmıştır. Sabahın erken saatlerinden itibaren Laleli, Saraçhane, Vatan ve Millet caddelerine inen tüm yollar ile Edirnekapı ve Topkapı kavşakları trafiğe kapatılmıştır. Bu bölgelerde yayaların girişleri ise arama yapıldıktan sonra sağlanmıştır.

Çevre yollarından gelen işçiler, güvenlik hattından içeri sokulmamış, **Türkler**'in toprağa verildiği Çamlık Mezarlığı çevresinde toplanmalarına izin verilmiştir. Cenaze töreninin yapıldığı Muratpaşa Camii çevresine önceleri fazla kalabalık sokulmamış, ancak yol kavşaklarının onbinlerce işçi ile dolmasından sonra, Vatan caddesi ne doğru giriş izni verilmiştir.

DİSK Genel Merkezi'ne gelen **Dünya Sendikalar Federasyonu (DSF)** Genel Sekreteri, **Dünya Barış Konseyi (DKB)** Sekreterya Başkanı, **Federal Almanya İşçi Dernekleri Federasyonu (FİDEF)** Genel Başkanı **Fransa Genel-İş Federasyonu (CGT)** adına Metal Federasyonu temsilcisi **Türkler**'in katafalkını ziyaret ederek saygı duruşunda bulunmuşlar ve daha sonra da cenaze törenine katılmışlardır. Yabancı sendikacıların dışında çok sayıda konsolosluk temsilcisi de cenaze törenine katılmıştır.



Türkler'in eşi, kızları ve yakınları, katafalkı ziyaret ederek, saygı duruşunda bulundular.

Üst örgütümüz **DİSK** tarafından düzenlenen cenaze törenine Uluslararası Sendikal kuruluşların Temsilcileri, 50'nin üstünde **CHP**'li parlamenter, **Türk-İş** yöneticileri, tüm sol partiler ve demokratik kitle örgütlerinin temsilcileri, Ankara ve İstanbul Belediye Başkanları da dahil olmak üzere, çevre belediyelerin başkanları ve çoğunluğunu işçilerin oluşturduğu kalabalık kitleler katılmıştır.

TÖREN BAŞLIYOR

Türkler'in cenazesi Merter'deki **DİSK** Genel Merkezi'nden saat 12.30' da alınmıştır. Sıkıyönetim Komutanlığı'nın istemine uygun olarak cenaze arabasının arkasından yalnızca sendika yöneticileri ve protokolün taşınmasına yetecek kadar araç yola çıkarılmıştır. Merter'den Topkapı, Vatan caddesi ile Muratpaşa Camiine gelinceye kadar, ana yolların çevresinde toplanmış bulunan kalabalıkların, cenazenin geçişini yumruklarını kaldırarak selamladıkları görülmüştür.

Muratpaşa Camii avlusuna yalnızca **Türkler**'in yakınları, sendikacılar ve protokole dahil kişiler alınmıştır. Bu arada Vatan Hastanesi'nin önünden başlamak üzere ana caddesinin alt ve üst geçitleri ile Saraçhane yolu da dahil olmak üzere törene katılmak üzere gelen işçiler ve emekçiler tarafından tıka-basa doldurulmuştur.

YÜRÜYÜŞE GEÇİLİYOR

Saat 14.00 sıralarında önde çelenkler, arkada iş giysili işçilerin çevrelediği cenaze arabası, arkada eşi, çocukları ve yakınları, daha sonra **DİSK** Yürütme Kurulu üyeleri ve arkasında da yabancı sendikacılarla, parlamenterlerden başlayan protokol olmak üzere yürüyüşe geçilmiştir.

Yürüyüşün başlaması ile birlikte yalnızca **"Katil Türkeş", "Türkler'in hesabı sorulacak"** ve **"Kahrolsun faşizm"** gibi sloganlar atılmıştır.

Kemal Türkler'in gömüldüğü Çamlık Mezarlığı içine yalnız protokole dahil olanlarla yakınları alınmış, mezarlıktaki tören hoparlörlerle dışarıdaki kalabalığa duyurulmuştur.

Türkler'in toprağa verilmesinden sonra bir konuşma yapan Genel Başkan **Baştürk** özetle şunları söylemiştir: **"Türkler için çok şey söylemek mümkün. Ama biz işçiler genellikle ölülerimizin ardından fazla birşey söylemeyiz, nutuk atmayız. Onların kavgasını sürdürür, tutuşturmuş oldukları ateşi körükler, yükselttikleri bayrağı daha yukarılarda dalgalandırırız.**

İşçi sınıfının bağımsızlık, demokrasi ve sosyalizm mücadelesi çetin bir kavgadır. Bu mücadelede elbette şehit vereceğiz. Türkler, bu savaşta yitirdiğimiz ne ilk şehidimizdir, ne de son. Ancak bayrak yere düşmeyecek, işçi sınıfı bilfiilin gösterdiği yolda kavga sürecektir.

Bugün burada mücadele arkadaşımız Kemal Türkler'e verebileceğimiz bir tek söz vardır: Faşizme karşı birlikte mücadele etmek. Onu yaşatacak olan tek şey de budur."

Törenin sona ermesinden sonra yapılan uyarı ile mahşeri kalabalık olaysız ve slogan atmadan dağılmıştır.

Öte yandan, cenaze törenine katılamayan **DİSK**'in tüm üyeleri ile, **Türk-İş** üyesi çok sayıda işçi saat 13.30'da işyerlerinde Türkler için saygı duruşunda bulunmuşlardır.

KEMAL TÜRKLER KİMDİR?

1926 yılında Denizli'de doğan *Kemal Türkler*, bir kır emekçisinin oğludur. Lise öğrenimini Denizli'de tamamladıktan sonra, İstanbul'a giderek Hukuk Fakültesi'ne yazılmıştır. 1947 yılında Emayetaş Fabrikasında işçi olarak çalışmaya başlamıştır. 1947 yılında yayınlanan Sendikalar Yasası'na göre, İstanbul Madeni Eşya ve Makina Sanayii İşçileri Sendikası'na kayıt olmuştur. 1953 yılında bu sendikanın Bakırköy Şube Başkanlığına, 1954'de de Genel Başkanlığına getirilmiştir. Daha sonra Türkiye Maden-İş adını alan sendikanın 26 yıldan beri başkanlığını yapan *Türkler*, 1961'de Türkiye İşçi Partisi'nin, 1967'de de Devrimci İşçi Sendikaları Konfederasyonu *(DİSK)*'in kurucuları arasında yeralmıştır. Aynı yıl **DİSK**'in de Genel Başkanlığına getirilen *Türkler*, bu görevini 1977 yılına kadar sürdürmüştür.

Dünya Barış Konseyi kurucuları arasında da yeralan *Türkler*, Türkiye Barış Komitesi Onur Kurulu ve Barış İçin Halkların Dünya Parlamentosu Uluslararası Hazırlık Komitesi üyesiydi.

Sıkıyönetim tarafından bir süre önce kapatılan Politika Gazetesi'nin, sendika adına sahibi olan *Kemal Türkler*, evli ve iki çocuk babasıydı.

TÜRKLER'İN ÖLDÜRÜLMESİ ÜZERİNE BAŞLAYAN DİRENİŞ NEDENİYLE 35 ARKADAŞIMIZ GÖZALTINDA

DİSK eski Genel Başkanı ve Maden-İş Sendikası Genel Başkanı Kemal Türkler'in, faşist güçler tarafından katledilmesi üzerine tüm ülke düzeyinde 1 milyon emekçi iş bırakmıştı.

Genel Hizmetler işçileri de, bu eylemde üstlerine düşeni yaptılar. Faşist katliamları ve işçi sınıfının yiğit evladı Kemal Türkler'in öldürülmesini kınayan direniş sırasında, pekçok işçi gözaltına alındı. Ankara'da gözaltına alınan ve aralarında şube yöneticilerimizin ve temsilcilerimizin de bulunduğu arkadaşlarımız hala mahkemeye çıkarılmadılar. Gözaltına alınan Bölge Merkez Şube Başkanı Cemal Aslan, 1 No'lu Şube Başkanı Oğuz Kızıltan, 3 No'lu Şube Başkanı Hasan Çağlar, EGO Şube Başkanı Yusuf Bilen ile,

Arda 15.Sayfada

ELİ KANLI FAŞİSTLERİN DESTEĞİ, KOKUŞMUŞ DÜZENLERİNİ KURTARAMAYACAKTIR



Demokratik hak ve özgürlüklerin kısıtlanmasına izin vermeyeceğiz

Çorum'da faşistlerce girişilen soykırım olayları, ülkemizin sınırlarını da aşarak, tüm dünyada yankılandı. Eliye yakın kişinin öldüğü açıklanan **Çorum** olayları hakkında, tüm emekçi halkımızın yeterince bilgisi vardır. Bu nedenle **"Çorum**'da nelerin olup bittiğine pek fazla değinmeden, **İçişleri Bakanı**'nın **Çorum** olayları hakkındaki görüşleri ve sözleri üzerinde duracağız.

İçişleri Bakanı **Mustafa Gülcügil**, yaptığı bir basın toplantısında, **Çorum** olayları hakkında ilişkin görüşlerini açıklarken şöyle demiştir:

"Çorum olayları sol'un bir tertibidir ve devleti yıkma eylemlerinden biridir. Devlete destek fikrinden hareket eden bir sağ grup, bunların karşısına çıkmıştır. Aslında siyasi gayeli ve siyasi hedefli olan sol gruptur."

Demokrasinin varlığından sözedilen bir ülkenin **İçişleri Bakanı**'nın, yukarıdaki sözlerini okuyan ya da duyan her aklı başında insan, bu ülkenin nerelere götürülmek istendiğini ve kimlerin yönetiminde bulunduğunu anlamakta pek güçlük çekmez.

Önce **Başbakan** çıktı televizyon ekranlarına. O, ekrana bile sığmayan gövdesiyle açtı ağzını,yumdu gözünü ve **"Çorum olaylarının tek sorumlusu Cumhuriyet Halk Partisi'dir"** dedi.

Sonra **İçişleri Bakanı** göründü sahnelerde ve yukarıdaki akıl almaz, taraflı ve de maksatlı açıklamasını yaptı. Aynı **İçişleri Bakanı**, daha önce de **Nevşehir**'de **CHP Nevşehir İl Başkanı**'nın cenaze törenine yapılan silahlı saldırıya ilişkin açıklama yaparken, olayları CHP'li Saylavların başlattığını söylemişti.

Ve **Çorum** olayları sürüp giderken, kamuoyunun ilgisi bir başka yöne kaydırılmak istendi.

Fatsa'da **"Nokta Operasyonu"** adı altında bir dizi operasyon başlatıldı. Devlete destek fikrinden (!) hareketle kara maskeli faşistler muhbir olarak kullanıldı.

İşte yaşadığımız ülke... İşte Türkiye bugün bu kafa yapısına sahip kişilerin yönetiminde. Faşist terörün hızla tırmandığı, faşizme doğru gidişin çabuklaştırılmak istendiği bir ülkede; o ülkenin içişlerinden sorumlu Bakanı, böyle bir kafa yapısına sahipse, varın siz düşünün gerisini...

Ne diyor İçişleri bakanı, **"... Devlete destek fikrinden hareket eden bir sağ grup, bunların karşısına çıkmıştır."** Ve ne demişti Başbakan Demirel, **"Bana milliyetçiler suç işliyor dedirtemezsiniz."** Ve de Başbuğ Türkeş, geçmiş yıllarda bunlara benzer inciler döktürmemiş miydi?

DAHA NELER NELER...

Cumhuriyet Halk Partili bir heyetin de **Çorum**'da bulunduğu sırada, ilginç bir olay olmuş. Öğrendiğimize göre, bu ilginç olay şöyle meydana gelmiş.

CHP'li heyet üyeleri, askeri ve mülki erkânın katıldığı bir sohbet toplantısında, bir general, **"olayların sağ şiddet eylemcileri tarafından kışkırtıldığını"** söylemiştir. **İçişleri Bakanı Gülcügil**'in bu sözler üzerine, yerinden öfkeli bir biçimde kalktığı ve sinirli sinirli odanın içinde dolaşmaya başladığı görülmüştür. Az sonra da **Gülcügil**'in, askeri yetkilinin teşhisine katılmadığını belli eder biçimde odayı terkettiği dikkati çekmiştir.

Bütün bunlardan sonra, **İçişleri Bakanı** Sayın **Gülcügil**, kalkıp, halkımızın gözlerinin içine baka baka, **".... Devlete destek fikrinden hareket eden bir sağ grup, bunların karşısına çıkmıştır."** diyebiliyor.

Ve sonunda da, faşist terör kendine yeni bir hedef alanı seçerek, **CHP İstanbul Saylavı Abdurrahman Köksaloğlu**'nu katlediyor.

Aynı gün toplantı halinde bulunan **Milli Güvenlik Kurulu (MGK) Olağanüstü Hal** ve **(DGM) Devlet Güvenlik Mahkemeleri**'nin yasallaşmasını hükümete tavsiye etmeyi kararlaştırıyor.

İşte bütün sorun buradadır. Yıllardan beri planlı bir uygulama ile kamuoyu oluşturulmaya çalışılmıştır. Şiddet eylemlerinin, faşist terörün bütün sorumluları olarak "sol" gösterilmek istenmiştir. Asker, sivil tüm yurttaşların bildiği gibi, **Çorum** olayları faşistler tarafından başlatıldığı halde, **İçişleri Bakanı**'nın ve **Başbakan**'ın **Cumhuriyet Halk Partisi** ile solcuları sorumlu olarak göstermeye kalkışmaları, yasaların yetersizliğini göstermeye yöneliktir. Yeni ceza yasalarının çıkarılmasına zemin hazırlamak içindir. Bütün bunlar ise, demokratik hak ve özgürlüklerin ortadan kaldırılmasını amaçlamaktadır.

Demokratik hak ve özgürlükleri kısıtlamak istiyorlar. Kokuşan düzenlerini sürdürebilmek, ağababalarına yaranabilmek, alıştıkları lüks yaşamın, kolay kazancın varlığını ve koşullarını pekiştirmek için, terörün devlet desteğinde yoğunlaşarak sürmesini sağlıyorlar. Türkiye'yi kendileri açısından dikensiz gül bahçesi yapmak istiyorlar. Kılıfı hazırladıktan sonra da minareyi getiriyorlar ortaya. **Olağanüstü Hal** ve **DGM** Yasalarının çıkmasının kaçınılmazlığını öne sürerek, karar alıyorlar.

Yapılanlar, demokratik hak ve özgürlükleri budamak, ortadan kaldırmak içindir. Yapılanlar, kokuşmuş düzenlerini sürdürebilmek içindir. Ve yapılanlar, emekçi halkımızı köle kılmak, **Kunta-Kinte** yapmak içindir. Bunları gerçekleştirmek için de faşizme yeşil ışık yakmaktadırlar. Başka çareleri, tutunabilecekleri başka dalları kalmamıştır.

Ama çabaları boşunadır. Türkiye işçi sınıfı ve müttefikleri, faşizmin oyunlarına asla gelmeyecek, demokratik hak ve özgürlüklerinin kısıtlanmasına kesinlikle izin vermeyecektir. **Ulusal Kurtuluş Savaşı**'nda olduğu gibi, günü geldiğinde tek bir yumruk, tek bir yürek gibi çıkacaktır yerli ve yabancı işbirlikçilerin, tekelci burjuvazinin karşısına... Sert bir granit taşı gibi, aşılmaz bir kale gibi dikilieverecektir faşist dikta özlemcilerinin karşısına.

Bugün bölük-pörçük gibi görünen, dağınık gibi görünen milyonlarca emekçi omuz omuza, kol kola göğüsleyecektir saldırıları. Fabrikalardan, tarlalardan, tüm işyerlerinden gelecek, birleşecek, yerden yükselecek ve bayraklaştıracaktır kavgayı.

Sıkılmış bir yumruk, patlamaya hazır tek bir yürek gibi dikiliverdiğimizde karşılarına, zaferi de kazanmış olacağız, kuşkunuz olmasın.





Bu korkunç fotoğraflar Çorum olaylarından sonra çekilmiştir. Savaşların olduğu ülkelerde bile böylesine canavarlık görülmemiştir. Faşizmin bir ülkeye de, o ülkenin insanlarına da getireceği tek şey bu manzaralardır...



İLGİNÇ OLAYLAR, İLGİNÇ AÇIKLAMALAR

Ordu Valisi bilgi almak için kadınlara aşk yaptırdığını söylemiş!..

Ordu Valisi Reşat Akkaya, Fatsa operasyonuyla ilgili incelemelerde bulunan CHP Parlamento heyetine, bilgi almak için **kadınlardan** da yararlandığını açıklamış ve **"Onlara aşk yaptırıyoruz"** demiştir.

Fatsa'da inceleme yapan CHP Parlamento heyetinin, Fatsa operasyonundaki maskelilerin eli kanlı faşistler, sağ görüşlü ülkücüler olduklarını söylemeleri üzerine Vali Akkaya, **"Biz, bilgi almak için bazı kadınlardan da yararlanıyoruz. Onlara aşk yaptırıyoruz. Şimdi de bunlara orospu diyebilir misiniz?"** diye sormuştur.

Bir ilin en büyük ve en yetkili mülki amirini düşününüz ki, kalkıp böyle bir açıklama yapabiliyor, bilgi almak için kadınların kullanıldığını ve aşk yaptırıldığını söyleyebiliyor. O kadınlara **"orospu"** diyemiyeceğimize göre, maskeli muhbirlere de **"faşist"** diyemeyiz demeye getiriyor. O kadınların **"orospu"** olmadığı, maskeli muhbirlerin **"faşist"** olmadığını kanıtlamaz. O kadınların **"orospu"** olmadığı görüşüne biz de katılıyoruz. Çünkü, **"orospu"** olarak nitelendirilen kadınların, böyle bir amaç için kullanılmak istemeyecekleri açıktır. Akkaya'nın kullandığını söylediği kadınlar olsa olsa, faşiğe olurlar. Tıpkı maskeli muhbirler, faşistler gibi...

Bilgi almak amacıyla yararlanılan ve aşk yaptırılan kadınlara "orospu" diyemeyiz belki, ama onları bu amaçla kullandığını söyleyenlere ne denileceğini de okuyucularımıza bırakıyoruz.

Fatsa'da maskeli 4 muhbirin tutuklandığı ve çeşitli olaylara karışan faşistler olduğu açıklandı

Fatsa'da gerçekleştirilen operasyon sırasında, güvenlik güçlerine yardım eden maskeli kişilerin kimliklerinin, bir evin aranması sırasında belirlendiğinin anlaşıldığı açıklanmıştır. Arama sırasında evde bulunan bir kızın, **"Sen faşist değil misin?"** diyerek, muhbirlerden birinin maskesini indirmesi ile, maskeli faşistlerin **"maskesi düşmüş"** ve kimlikleri ortaya çıkmıştır.

Yapılan kimlik araştırma sonunda, maskeli muhbirler hakkında, daha önceden gıyabi tutuklama kararı bulunduğu ve çeşitli olaylara karıştıkları anlaşılmıştır. Maskeli, faşist muhbirler bu gerekçe ile tutuklanmışlardır.

Yozgat'ta herkes adım adım izleniyormuş!..

İçişleri Bakanı'nın **Çorum** olaylarına ilişkin yaptığı açıklamada, **"...Devlete destek fikrinden hareket eden bir sağ grup, bunların karşısına çıkmıştır"** sözleri üzerine, Yozgat MHP İl Başkanı, **"Beş bin elemanımla herkesi adım adım izliyoruz"** diyebilme cesaretini göstermiştir.

Yozgat Valisinin açıklaması ise, MHP İl Başkanının sözlerini yalanlamaktadır. Hangisinin doğru olduğunu elbetteki biz bilemeyiz. Enin-de, sonunda gerçek bir gün ortaya çıkacaktır ve biz de o zaman öğrenmiş olacağız.

Son zamanlarda meydana gelen olaylar ve bu olaylara ilişkin çeşitli kademelerdeki yönetici ve yetkili ağızların açıklamaları, ülke yönetiminde kimlerin bulunduğunu açık açık gösteriyor. Ülke yönetimini ellerinde bulunduranların, bu ülkeyi nerelere götürmek istedikleri hakkında gerekli bilgiyi edinmemizi sağlıyor. **Ve her zamankinden daha çok uyanık olmamız konusunda bir uyarı niteliği taşıyor.**

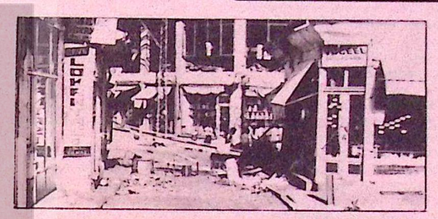

Çorum'da halka saldıran faşistler işyerlerini, evleri yakıp yıktılar, tahrip ettiler.

Vali Akkaya'nın atanmasından sonra Ordu'da 41 cinayet işlendi

Fatsa'da yaptırdığı **"nokta operasyonu"** ve bu operasyonda devlet güvenlik kuvvetlerine **"yardımcı güç"** olarak, aranan sabıkalı ülkücü militanları kullanmasıyla son günlerin en çok tartışılan olaylarına yol açan **Ordu Valisi Reşat Akkaya**'nın bu göreve atanmasından sonra, il sınırları içinde çoğu siyasi olan **41** cinayetin işlendiği saptanmıştır. Aynı ilde valilik yapan **Hikmet Gülsen**'in beş aylık görev döneminde **16** öldürme olayı meydana gelmişken, **Akkaya**'nın üç aylık görev döneminde bu sayının **41**'e yükselmesi çeşitli çevrelerin dikkatini çekmektedir.

AP Milletvekili Ahmet Cinbek: "Çorum olaylarını MHP'li militanlar başlattı"

AP Çorum Saylavı **Ahmet Cinbek, Çorum**'daki olayların **MHP**'lilerce çıkartıldığını açıklamıştır.

Gıda, Tarım ve Hayvancılık Bakanı **Cemal Külahlı** ve Devlet Bakanı **Köksal Toptan** ile birlikte **Çorum, Sungurlu** ve **Alaca** ilçelerinde incelemelerde bulunan **AP Çorum Saylavı Ahmet Cinbek,** gazetecilerle yapılan bir sohbet sırasında, kendisine yöneltilen, **"Çorum olaylarını nasıl değerlendiriyorsunuz?"** biçimindeki soruyu şöyle yanıtlamıştır:

"Olaylar çok üzücüdür. Biz AP'liler olarak bu tür olaylara başından beri karşı olduğumuzu ısrarla ifade ettik ve ediyoruz. Maalesef olaylar MHP'li militanlarca başlatılmıştır. Olaylar maksatlı çıkartılmıştır. Maksat, AP ve MSP'lileri MHP'lileştirmektir."



İçişleri Bakanı Gülcügil: "Sağ militanlar faşizan eylemler yapıyor"

Çorum olayları hakkındaki görüşlerini açıklarken, **".... Devlete destek fikrinden hareketeden bir sağ grup, bunların karşısına çıkmıştır"** diyen **İçişleri Bakanı Mustafa Gülcügil,** bir ara bu sözlerinin yanlış anlaşıldığını söyledi, sonra da sağ teröristlerin en az sol teröristler kadar devlete zarar verdiklerini açıkladı.

İçişleri Bakanı, Ulusal Basın Ajansı'na verdiği demeçte şöyle demiştir. **"Devlete yardım etmek iddiasıyla eylemlere girişen sağ teröristler, en az sol teröristler kadar devlete zarar vermektedir. Liderlerinin faşizmin aleyhinde olmalarını söylemelerine rağmen, militanlarının hareketleri faşizan şekildedir. Bunlar tıpkı sol eylemciler gibi hareket etmeye çalışıyorlar. Onları taklit ediyorlar. Ancak, daha acemi ve beceriksizdirler. Sözde devlete yardımcı olmak için yola çıktıklarını söylüyorlar, fakat işimizi zorlaştırdıkları gibi, devlete zarar da veriyorlar. Bunun için, bu sağ eylemcilere karşı mücadele etmeyi görev sayıyoruz."**

DEVLETE VE HÜKÜMETE DESTEK OLANLAR...

Cumhuriyet'ten

Çorum olayları yeni patlak vermişti. Aynı gün, 4 temmuz cuma günü, ABD'nin ulusal bayramı dolayısıyle Çankaya'daki Amerikan elçi evinin bahçesinde büyük bir kokteyl vardı. Komutanlar da orada idiler. Bazı gazeteciler üst düzeyde bir komutanın çevresini sarmış Çorum'u konuşuyorlardı. Komutan, Çorum'daki olayların **"sağcı militanlar"** tarafından başlatıldığını öğrendiklerini söylüyor ve ekliyordu:

"Kent zaten ikiye bölünmüş durumda. Sağcıların egemenliğindeki kesimde küçük adacıklar halinde Alevi yurttaşların oturduğu bazı yerler, evler var. Sağcı militanlar buraları temizleyerek kendi bölümlerinde tam bir güvenlik alanı sağlamak istiyorlar. Yakılan evlerin bunlar olduğunu öğrendik.."

Bir gazetecinin **"-Çorum' da da Sıkıyönetime gidilebilir mi?.."** şeklindeki sorusuna ise aynı komutan, **"-Diğer yerlerde ilan edildi de ne oldu..."** gibisinden bir karşılık vererek yanımızdan ayrılıyordu.

Çorum'da katliam boyutuna varan olayların **"sağcı militanlar"** ca başlatıldığını sadece başkentteki komutanlar değil, bizzat Çorum'da görevlendirilmiş olan asker kişiler de bilmektedir. Nitekim, İçişleri eski Bakanı İrfan Özaydınlı, Milli Savunma eski Bakanı Neşet Akmandor ile genel yönetim kurulu üyesi İlyas Kılıç'tan oluşan CHP heyeti Çorum'da iken ilginç bir olay meydana gelmiştir. İçişleri Bakanı Gülcügil CHP'li heyet üyeleri, askeri ve mülki erkânın katıldığı bir sohbet toplantısı sırasında, bir general, **"olayların sağ şiddet eylemcileri tarafından kışkırtıldığını"** söylemiştir. İçişleri Bakanı Gülcügil'in, bu sözler üzerine, yerinden öfkeli bir şekilde kalktığı ve sinirli sinirli odanın içinde dolaşmaya başladığı görülmüştür. Az sonra da sayın Gülcügil'in, askeri yetkilinin teşhisine katılmadığını belli eder biçimde odayı terkettiği dikkati çekmiştir.

Çorum'da olayların **"sağcı militanlar"** tarafından başlatıldığını bilenler, ya da o kanıda olanlardan biri de, sanıyoruz, New York Times gazetesinin Ankara muhabiri Marwine Howe'dur. Olayla ilgili olarak gazetesine şunları yazmıştır:

"Çorum olayının Gün Sazak'ın öldürülmesinden sonra başladığını bir çok kişi kabul ediyor. Bir Sünni dükkân sahibi, (her şey Gün Sazak'ın öldürülmesiyle başladı) **dedi.** (Buraya MHP, Kayseri, Sivas ve Yozgat'tan komandolarını gönderdi Buradaki bütün solcuları çıkarmak istiyorlardı. Ama bu girişimleri için halk kendilerine destek olmadı. Bunun üzerine çabalarını bir haçlı seferine dönüştürdüler. Cuma günkü olayların aslı budur."

Faşist, militanların Gün Sazak'ın öldürülmesiyle birlikte yurdun birçok köşesinde olduğu gibi Çorum'da da saldırıyı başlattıklarını bilmeyen yok gibi. Nitekim, sanıyoruz, İçişleri Bakanlığı yetkililerinin ellerinde ki resmi raporlarda bile bunlar yeralmaktadır. Hatta Çorum'daki MHP İkinci Başkanının gelişmelerdeki rolünü İçişleri Bakanı Gülcügil'in kendisinin de bildiği kanısındayız. Vakit bulup da ilgili raporları okuyamamış ise, bir zahmet okumasını kendisine tavsiye ederiz.

Çorum katliamının sağcı militanlarca başlatılıp sürdürüldüğünü, günlük deyişle, **"Cümle alem"** bilmektedir. Olayı bastırmakla görevli asker kişiler, komutanlar durumun farkındadır. Hatta resmi raporlarda bile sağcı şiddet eylemcilerinin olayları **"başlatıcı rolü"** üstlenmiş olduğu teslim edilmiştir. Ne var ki yine de önce Başbakan sonra da İçişleri Bakanı, CHP'lileri, solcuları suçlayabilmektedirler. Sağcı şiddet eylemcilerine dönük hoşgörülü bir bakış açısını kendi siyasal çıkarları açısından geçerli kılabilmektedirler. Bununla da yetinmeyip, sağcı saldırganları **"devlete destek fikri"**nden hareket eden **"masum ve de vatanperver"** bir grup olarak niteleyebilmektedirler.

GREVLER YAYILIYOR....

1980'in ilk 6 ayında yapılan grevler, geçen yıllarda yapılan grevlerden daha fazla





İçinde bulunduğumuz 1980 yılının ilk 6 ayını geride bıraktığımız şu günlerde, grevlerin giderek yayıldığını görmekteyiz. 24 Temmuz 1963'de çıkan 274 ve 275 sayılı yasalardan bu yana geçen 17 yıl içinde yapılan grevleri ve bu grevlere katılan işçi sayısını yıllara göre değerlendirdiğimizde, 1980'in ilk 6 ayında grevlerin rekor bir düzeye ulaştığı görülmektedir.

Hızla artan fiyatlar, devalüasyon, işverenlerin ücretleri sınırlandırma politikası ve belediyelerle, yerel yönetimlerin yeterli maddi kaynaktan yoksun bulunmasına karşın; siyasal iktidarların bazı kent belediyelerini cezalandırma amacına yönelik olarak, belediyelere yardım yapmaması, işçileri zorunlu olarak greve itiyor. Egemen güçler, ağırlaşan ekonomik bunalımın faturasını işçi sınıfı adına kesmek istiyor. Sorumlusu olmadıklarını çok iyi bildikleri bir faturanın karşılığını ödemek istemeyen işçiler greve çıkıyor, direnişe geçiyorlar.

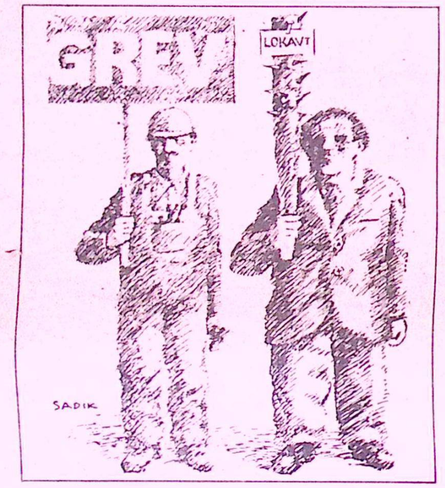

Türkiye İşverenler Sendikaları Konfederasyonu'nun akıl hocalarından birinin, bugünkü hükümetin de akıl hocalığını yaptığını biliyoruz. Bu, çok akıllı olduğunu sanan, akıl hocası (!) geçtiğimiz günlerde, Merkez Bankası'ndan aldığı yüklü bir döviz ile Amerika'ya tedaviye giderken,



işverenlere ve Sanayii Odaları'na işçi ücretlerinin artırılmamasını, kıdem tazminatı süresinin 30 günü aşmamasını ve ücretli izinlerin oldukça kısa tutulmasını öneren bir mektup gönderdi. Basın aracılığıyla kamuoyuna açıklanan bu mektupla, kamu kesiminde çalışan yüzbinlerce işçiyi kapsayan toplu sözleşme görüşmelerinin henüz sonuçlandırılamamış olması karşılaştırıldığında, grevlerin neden yaygınlaştığını anlamak pek de güç olmuyor. Kamu kesiminde çalışan yüzbinlerce işçiyi kapsayan toplu sözleşme görüşmelerinde anlaşma olmadığı takdirde, grevlerin ülke çapında yaygınlaşacağı da biliniyor.

GREV YASASININ ÇIKTIĞI 1963 YILINDAN BERİ GREVLER VE GREVDEKİ İŞÇİ SAYISI

Yıllar	Grev Sayısı	Greve Katılan İşçi Sayısı
1963	8	1.514
1964	83	6.640
1965	46	6.593
1966	42	11.414
1967	100	9.463
1968	54	5.179
1969	86	20.162
1970	72	21.156
1971	78	10.916
1972	46	12.348
1973	55	12.286
1974	110	29.940
1975	116	13.878
1976	95	20.620
1977	132	48.082
1978	184	27.208
1979	269	41.187
1980 (İlk 6 ay)	390	53.742



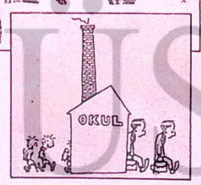

HÜKÜMET 7 AYDA 32 GREVİ ERTELEDİ

AZINLIK HÜKÜMETİ TARAFINDAN ERTELENEN GREVLER, 80 BİN İŞÇİYİ KAPSIYOR



AP Genel başkanı **Süleyman Demirel** tarafından kurulan Azınlık hükümeti, daha kuruluş günlerinden başlayarak, işçi sınıfı ve emekçi halkımızın ekonomik ve demokratik haklarını kısıtlamaya yönelmiştir.

Bir yandan faşist terörün devlet desteğinde yoğunlaşarak sürmesine yeşil ışık yakılmakta ve sonuçta işçi haklarının kısıtlanmasını getirecek olan **Olağanüstü Hal** ve **Devlet Güvenlik Mahkemeleri**'nin çıkmasına zemin hazırlanmakta; diğer yandan da patronların istemi doğrultusunda grevler ertelenmektedir.

Azınlık hükümetinin kurulmasından buyana ertelenen grev sayısı 32'ye ulaşmıştır. Bu grevlerin arasında, yürürlükte bulunan toplu sözleşmelerin ihlali nedeniyle uygulanan "Hak" grevleri de bulunmaktadır. **Demirel** hükümeti tarafından ertelenen 32 grev, 80 bin işçiyi kapsamaktadır. **"Ülke sağlığı"** ve **"Milli Güvenlik"** gerekçesiyle ertelenen grevlerden çoğunluğu, erteleme sürelerinin sonunda hiç kuşkusuz yeniden başlatılacaktır. Hükümet, bir grevi, bir veya bir kaç defada ancak 90 gün süreyle erteleme hakkına sahiptir. Bu 90 günlük süre mutlaka bitecektir. O zaman işverenlerin imdadına hükümet te yetişemiyecektir.

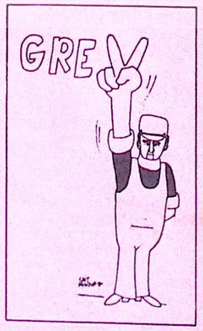

İŞÇİ SINIFI VE SANAT



FAŞİZM SANATIN VE SANATÇININ DÜŞMANIDIR

AHMET'İ VURMUŞLAR...

Haber bir top gibi patladı işyerinde.

Tezgahlar, kıyıya vuran dalgalar gibi, birer birer sustu. İşçiler atölyenin ortasına toplandılar.

Baştaki sessizliğin yerini arda arda gelen sorular aldı. Sonra haberi getiren arkadaş konuşmaya başladı. Ahmet'i kaçırmışlar, kurşunlamışlar ve öldü diye bırakmışlardı. Ama yaşıyordu. **"Faşistlere inat bir gün daha fazla yaşamak"**.

Fen işlerinde, o gün, böyle başlamıştı...

Akşama kadar kimse doğrudürüst konuşmadı. Arada bir hastaneden ya da sendikadan haber geldiğinde doğruluyor ve dinliyorlardı. Paydos zili çaldığında ve yıkanmaya giderlerken de çok az konuştular. Söyledikleri her söz Ahmet üstüneydi. Unutulup gitmiş ne anılar çıkıyordu ortaya...

İhsan usta, Ahmet'i, başlayan tiyatro çalışmalarını, türkülerini, şiirlerini, dürüstlüğünü, çalışkanlığını, sınıfına olan bağlılığını, sanata ve sanatçıya olan saygısını düşünüyordu...

Cemal'le birlikte çıktılar işyerinden.

Kahveye oturdular.

-Ahmet'le burada otururduk değil mi İhsan usta.

-Burada otururduk. Sendikal gelişmeler üstüne, siyasal olaylar üstüne, kültür sanat üstüne konuşurduk burada. O sınıf mücadelesinde sanatın ne denli önemli bir araç olduğunu, bu aracı boşlamamız gerektiğini savunur, bizi ikna etmeye çalışırdı. O...O sanatçıydı. Sınıfımızın içinden çıkmış bir sanatçı.

-Öyleydi İhsan usta. Ama faşizm, sanata da sanatçıya da düşmandır. Hele iyiden, doğrudan, güzelden yana olan sanata...

-Ahmet'i, sınıfımızın mücadelesinde en ön saflarda yer aldığı için öldürmek istediler. O, sendikamız içinde de, sanat alanında da, üstüne düşen görevleri eksiksiz yapmaya çalışırdı.

-Ama onu öldüremediler İhsan usta... Tıpkı ikinci dünya savaşında Alman faşistlerinin insanlığı ortadan kaldırmak isteyip de beceremedikleri gibi.

-Hitler faşisti de pekçok kitabı, sanat eserini yok etmiş.

-Evet. Sanatçıları öldürtmüş. Zaten günümüzde de faşizmin iktidara geldiği ülkelerde ilk saldırı hedeflerinden biri de sanatçılar oluyor. Ülkelerinden kovuluyorlar ya da öldürülüyorlar.

-Faşizmin sanata bakış açısından geliyor bu.

-Evet. Faşizmin sanat anlayışının ne olduğunu en iyi Nazilerin Almanya'da iktidar oldukları zaman yaptıkları uygulamalardan anlayabiliriz. Geçenlerde Orhan bu konuda bir yazı okumuştu bize. Faşizmin sanat anlayışı üstüne.

-Neymiş faşizmin sanat anlayışı?..

-Almanya'da, tekellerin kuklası faşist Hitler önderliğinde Nazi-ler iktidara gelmişti biliyorsun.

-Biliyorum. İşçi sınıfının sendikalarını kapatmış, patronlarla işçilerin bir arada olduğu faşist tip sözde sendikaları kurmuş, işçi sınıfının partilerini yasaklamış, binlerce işçiyi, emekçiyi, aydını, sanatçıyı, yani kendinden yana olmayan herkesi öldürtmüştü. Ardından da ikinci dünya savaşını başlatmış milyonlarca insanın kanına girmişti.

-Tamam işte o adam, nazi liderleriyle birlikte, sanatın, edebiyatın, basının, sinemanın, yalnızca faşist rejimin ve bu rejimin tuttuğu kaba kuvvet ve zorbalık felsefesinin propogandasını yapabileceğini açıklamıştı.

-Halbuki sanat, insana özgü en güzel değerlerin yoğrulup işlendiği bir araçtır değil mi? İnsan sevgisi olmayan, iyiden, güzelden, emekten, özgürlükten yana olmayan bir sanat neye yarar ki? Duygusal olmayan bir sanata sanat mı derim ben?

-Haklısın İhsan usta. Faşistleri, o dönemde Almanya'daki Nazi' leri sanat yapıtlarında duygusallık ögesini, **"zevksizlik örneği"** olarak tanımlıyorlardı.

-Bu ırkçı herifler, geçmişin sanat değerlerine de karşı çıkıyorlardı mutlaka.

-Elbette. Onlar, insanlık kültürünün yüzyıllardır süzülüp gelen en güzel ürünlerini, **"ırksal açıdan soysuzlaşmış"** sayıyorlardı. Bu sanat eserlerine karşı şiddetli bir kampanya yürüttüler. Bu doğrultuda oluşturdukları örgütlenmelerin amacı, **"Alman halkına, ırk, sanat ve bilim ile ahlaksal ve askeri değerler arasındaki ilişkileri açıklamaktadır."** diye belirlenmişti.

-Peki, ortaya çıkardıkları faşizmin ürünü sanat eserleri nasılmış.

-Ortaya doğru dürüst bir eser çıkaramamışlar ki... Mesela ilk nazi sanat sergisinde o kadar kötü ürünler varmış ki, Hitler bile, çoğunu tekmeleyerek parçalamış.

-Hadi ya... **(keyifli keyifli güldü İhsan usta)**

-Gülersin ya. Gülersin ama tekellerin kuklası bu faşist herif işin ucunu bırakmamış. Beslenme sanatçılarına pekçok işler yaptırmış. Sanatı, kendi insanlık dışı amaçlarına ulaşmak için etkili bir biçimde kullanmış.

-Mesela?...

-Mesela o dönemin sanat eserleri tümüyle nazi ideolojisini aktarmış.

-Peki işçi sınıfından yana sanatçılar eli kolu bağlı mı oturmuşlar?

-Değil elbette. Onlar da kimi yurt dışında, kimi ülkesinde, halkının mücadelesini sürdürmüş. Faşizme karşı, yiğitçe mücadele vermiş. Ve bugün de yaşayan çok değerli eserler koymuşlar ortaya.

-Naziler sanat eserlerinde neleri işliyorlarmış?...

-Resim ve heykellerde, genellikle, Hitleri ya da onu simgeleyen ögeleri kullanıyorlarmış. Hitleri tanrılaştırıyorlarmış. Resimlerde, işçiler ve köylüler, elde ettikleri ürünleri, Hitler'e sunar biçimde resmediliyormuş. En çok, ölümü çağrıştıran, siyah ve beyaz renkleri kullanırlarmış. Öldürücü, araçlar, silahlar ve ateş bol bol yer alırmış eserlerinde. Kadınlar, üstün ırkı doğuracak bir kuluçka makinası gibi resmedilirmiş.

-İnsanı hayvan yerine koyuyor bu faşistler be..

-Öyle. Onların gözünde insanın değeri yoktur. Sürü gibi gördükleri halkın önünde kendi üstünlüklerini kanıtlamak için heykel ve mimariye çok önem vermişler. Örneğin. Binalarda, demir, çimento kullanmak yerine, büyük taş kütleleri ve mermeri kullanmışlar. Savaş stratejisine yönelik geniş yollar yapmışlar. Amaçları, insanlara, kendi küçüklüklerini ve güçsüzlüklerini hatırlatmak, buna karşın Hitlerin, faşistlerin ne denli büyük ve güçlü olduğunu göstermek

-Amaçları, insanlara ne denli küçük ve güçsüz olduklarını hatırlatmak, ama Hitlerin ve faşistlerin ne denli büyük ve güçlü olduğunu göstermek öyle mi?

-Tastamam öyle. İnsanlara bu büyük kütleler karşısında ezilme duygusunu vermek... Bak sana güzel bir örnek vereyim. **Kızılay'da Güvenparkdaki büyük heykel** vardır ya.

-Şu iki tane dev gibi adamın durduğu heykel mi?

-Evet o.

-No'lmuş o heykelekle.

-Heykele birşey olmamış da. Onu yapanlar, Faşist Almanya'nın iki Nazi heykeltraşı.

-Bak sen...Hele o heykelde bize yabancı, bize aykırı birşeyler var deyip duruyordum kendi kendime. Birtürlü de içim ısınamamıştı.

-Isınmaz tabi. Faşist heykelciliğin tüm kuralları uygulanmış o heykelde. Bir kere, bir adam boynunu geçen yüksek ve iri taşlardan yapılmış bir kaide üstüne oturtulmuş. O koca adaleli yarı çıplak adamlar insana tepeden ayağını oynatsa ezecekmiş gibi bakıyor. Üstlerinde, eski Yunanlıların örtünmekte kullandıkları bir bez, ellerinde, Romalı gladiatörlerin döğüş aletleri duruyor.

-İşçimizin, köylümüzün, emekçi halkımızın kafasına balyoz gibi inivereceklер sanki.

-Sevilmez o heykel. 1935'lerde yapıldığından beri, ısınmamıştır insanımız o heykele.

-Tıpkı, faşizmi, faşistleri, onların yöntemlerini nefretle karşıladıkları gibi. Onların baskılarını, kıyımlarını, katliamlarını, cinayetlerini lanetledikleri gibi.

-Evet. Halkımız, tüm dünyanın emekçi insanları gibi faşizmin kendilerine göre olmadığını biliyor. Onların sanat eserlerinin de...

-Çünkü insanımız doğruyu seziyor. İnsanı seviyor. İnsanlığı, barışı, özgürlüğü, güzeli seviyor. Yani insanlarımız YAŞAMAYI seviyor.

-Ne güzel...

Servet AYDINSES
EGO 3. Bölge

KALMASIN KARANLIKTA

Gönlümde
bir ufuk var
sesleniyor dalgalar
tutuşuyor alev alev
başlayacak kavga
Sen
gönlümün damarları
durma çarp
çarpsın kanım
uyansın uykusundan
yürüsün
işlesin tüm organlarım
Sen
kalbim
pompala damarlara kanımı
takırdasın organlarım
çalışsın bir yay gibi
Sen
dilim
kalbimin ateşini
ok gibi fırlat
gitsin
saplansın kalpten kalbe
tutuşsun bir nar gibi
Sen
dudaklarım
aç kovan'ın ağzını
vızıldasın arılar
gürlesin petek
Sen
kulaklarım
işitiyor musun
sesleri
nefesleri
duyuyor musun
beynim
sen
çalışsın kafamdaki makinem
Sen
gözbebeklerim
sen görüyor anlıyorsun
otomatik tuşlarımla vur
çalışsın beynimin zilleri
Sen
vücudumun makinesi
mikroplar yolunu tıkasa bile
çakarsın
şimşek gibi
yakarsın
alev alev
Sen
kas merkezi omurum
gergin tut vücudumu
parmaklarım
hazır olun
birleşin
kenetlenin...

"SÜRÜ" filmi Londra'da da ödül kazandı

Yılmaz Güney tarafından senaryosu yazılan "Sürü" filmi İngiltere'de "Sutherland Trophy" ödülünü kazandı. Bu ödül, İngiliz Film Enstitüsü tarafından en orijinal ve en iyi tasarlanmış filme veriliyor ve her yıl ülkelerinin dertlerini yansıtan yapıtlar arasından seçiliyor.

Yılmaz Güney'in "Sürü" filmi daha önceleri **Berlin Festivali**'nde iki, **Locarno**'da üç ödül, **Brüksel** ve **Londra**'da da birer ödül kazanmıştı. **Yılmaz Güney**, "Sürü" filminin senaryosunu cezaevinde yazmıştı.

Yargıtay, yasak kitap bulundurmanın suç olmadığını bir kez daha karara bağladı

Yargıtay 2. Ceza Dairesi "yasak yayın bulundurmanın suç sayılmayacağını" yeniden karara bağlayarak, bir işçi hakkında **Gemlik Sulh Ceza Mahkemesi**'nce verilen mahkümiyet kararını esastan bozdu.

Evinde yasak yayın bulundurmak sucundan yargılanan **Alişen Erdoğan** adlı, bir işçi, **Gemlik Sulh Ceza Mahkemesi** tarafından üç ay hapis cezasına çarptırıldı. Hapis cezası daha sonra para cezasına çevrilerek tecil edildi.

Alişen Erdoğan'ın **Yargıtay**'a başvurması üzerine, dosyayı inceleyen **Yargıtay 2. Ceza Dairesi**, mahkemenin kararını esastan bozdu. **Yargıtay 2. Ceza Dairesi**'nin kararında "Satışını yapmak ve propoganda amacıyla kullanmamak şartıyla yasak yayın bulundurmanın suç sayılamıyacağı" belirtiliyor.

Bilindiği gibi, **Yargıtay**, daha önce de verdiği bir kararla "yasak yayın bulundurmanın suç olmadığını" karara bağlamıştı. Ne var ki, **Yargıtay**'ın kararına karşın, bir çok yurttaş, yasak yayın bulundurduğu için halen gözaltına alınmaktadır.

EĞİTİM

TOPLUMSAL DÜZEN, ÜCRET VE EMEK 8

Çizen / Oktay EKİNCİ



TÜRKLER'E SIKILAN KURŞUNLAR...

Baştarafı 1. Sayfada

arasına katılmış oldu. Daha CHP İstanbul Milletvekili Abdurrahman Köksaloğlu'nun, faşist katillerce akıtılan kanı bile kurumadan, bu kez, eski Başbakanlardan Prof. Nihat Erim öldürüldü.

Faşist terör durmak, dinmek bilmeksizin, hergün onlarca canı da kurbanları arasına katarak devam ederken, Devlet ve hükümet yönetiminde bulunanlar başsağlığı mesajlarıyla, üzüntülerini belirtmekle yetindiler. Devlet ve hükümet yönetiminde bulunanlar, peşpeşe devlet törenleri düzenlerken, eli kanlı, faşist cinayet şebekeleri, cinayet zincirinin yeni bir halkasını daha kopardılar. Saldırılarını işçi sınıfımızın en savaşkan örgütüne yönelttiler. Namlularını işçi sınıfımızın gözbebeği, biricik örgütü **DİSK**'e çevirdiler. Faşist namlulardan çıkan kahpe kurşunlar **DİSK** eski Genel Başkanı ve Maden-İş Sendikamızın Genel Başkanı **Kemal TÜRKLER**'in ölümüne neden oldu.

KEMAL TÜRKLER'i vurdular... KEMAL TÜRKLER'i kurşunladılar. KEMAL TÜRKLER'i öldürdüler... KEMAL TÜRKLER'i katlettiler... TÜRKLER'e sıkılan kurşunlar, TÜRKLER'in şahsında işçi sınıfımıza ve emekçi halkımıza sıkılmıştır. TÜRKLER'e yapılan saldırı, TÜRKLER'in şahsında işçi sınıfımıza ve emekçi halkımıza yöneliktir.

CHP İstanbul Milletvekili Köksaloğlu'nun katledilmesini, **"parlamentoya saldırı"**; eski Başbakanlardan Nihat Erim'in öldürülmesini, **"Devlete saldırı"** olarak yorumlayanlar; **TÜRKLER'e sıkılan kurşunları da "DİSK'e işçi sınıfımıza ve emekçi halkımıza saldırı"** olarak yorumlamak gerçeği ile karşı karşıyadır. Bu gerçeği gözardı edemezler, etmemelidirler. Bu gerçeği görmezlikten gelenlerin, işçi sınıfımızın yiğit bir evladının, savaşkan bir liderinin alçakça katledilmesini protesto eden, kınayan ve doğal olarak duyduğu tepkiyi eyleme dönüştüren Türkiye işçi sınıfına, işçi sınıfının neferlerine, bu eylemlerinden ötürü söz söyleyemezler, böyle bir hakkı kendilerinde göremezler.

Bir milyon işçinin, emekçinin eyleme dönüşen tepkisini bile görmezlikten gelenlere, gözlerden uzak tutmaya, kamuoyundan saklamaya özel çaba gösterenlere, **"güneşin balçıkla sıvanamayacağı"** gerçeğini bir kez daha, buradan, anımsatmayı yararlı görüyor, görev sayıyoruz.

DİSK AÇIKLAMA YAPTI

"TÜRKLER'İN KATİLLERİ DOLAŞIRKEN BAKIRKÖY SAVCISI DİSK'İ KAPATMAK İSTİYOR"

Bakırköy Savcısının, DİSK'in kapatılması için başlattığı girişim üstüne, konfederasyonumuz adına Genel Sekreter Fehmi Işıklar bir basın toplantısı düzenledi. Işıklar Basın toplantısında **"Türkler'in katilleri dolaşırken, Bakırköy Savcısı DİSK'i kapatmak istiyor."** dedi.

Işıklar basın toplantısında şunları söyledi:

"Kendi yetki alanında bulunan Merter'de, Kemal Türkler'i katleden ve elini kolunu sallayarak dolaşan faşist caniler konusunda ne gibi bir işlem yaptığı merak konusu olan Bakırköy Savcısının DİSK'in kapatılması isteminde bulunması düşündürücüdür."

Savcı davayı açmadan, konunun basına duyurulmuş olmasının ön yargının işareti olduğunu vurgulayan Işıklar, Bakırköy Savcılığının daha öncede DİSK hakkında çok çeşitle nedenlerle davalar açtığını, bu davaların bir kısmının sürerken, çoğunun beraatla sonuçlandığını açıkladı ve **"Grevlerin yaygınlaştığı ve DİSK içinde dayanışmanın yükseldiği günümüzde işçi sınıfımız ve tüm emekçiler DİSK'i göz bebeği gibi koruyacaktır."** dedi.

DİSK'in, sınıf ve kitle sendikacılığının gelişmesini engellemek için iktidarın 1970'lerde 274 ve 275 sayılı yasaları değiştirerek, devrimci sendikacılığı yok etmek girişimlerininin, 15-16 Haziran'da yüzbinlerce işçinin tepkisiyle karşılandığını hatırlatan Işıklar, açıklamasını şöyle sürdürdü:

"Bakırköy Cumhuriyet Savcısının açtığı davaların iddianamelerin hukuktan başka herşeyi içerdiğini ve adeta bir politik suçlama belgesi olan bu iddianamelerin hukuki bir metin niteliği taşımadığı bir çok kez görülmüştür. Bir hazırlık soruşturmasında sanıklar lehine olan delillerin de toplanması yasal bir zorunlulukken, Savcılığın beraatle sonuçlanan bu davalarda bu yasal zorunluluğu hiçe sayması dikkat çekicidir."

DİRENİŞ NEDENİYLE 35 ARKADAŞIMIZ GÖZALTINDA

(Baştarafı Orta Sayfada)

Belediye EGO ve ASU işyerleri temsilcileri ile sendikamızın üyesi işçilerin, 1 Ağustos günü mahkemeye sevkedilmeleri beklenirken, dosyanın hazırlanamadığı gerekçesiyle gözaltında tutulmaya devam edildikleri öğrenildi. Sendikamızın Yönetici, temsilci ve üyelerinin yanısıra, çeşitli işkollarında çalışan 130 işçi arkadaşımız da gözaltında bulunuyor.

Bu arada, iş bırakma eylemi sırasında İzmir'de tüm Şube Başkanlarımız Adana'da 7 arkadaşımız ve Antep'de 1 arkadaşımız yapılan sorgulamadan sonra serbest bırakıldılar.

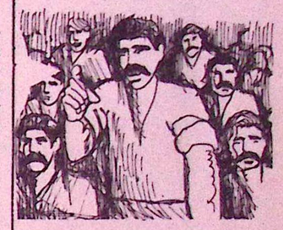



BİR ÜYEMİZİ DAHA İŞ CİNAYETİNDE YİTİRDİK

Denizli Şubemizin üyesi ve Belediye Elektrik işlerinde görevli **Abdullah Şimşek** 8 Haziran 1980 günü iş cinayeti sonucu yaşamını yitirdi.

Bir evin dam direğindeki sigortayı onarırken cereyana kapılarak aramızdan ayrılan **Şimşek**, şubemizin aktif üyelerindendi.

Genel-İş EMEK, Abdullah Şimşek'in ailesine, yakınlarına ve sınıf kardeşlerine başsağlığı diler.

ZÜLKÜF AKÇAN'I TRAFİK KAZASINDA YİTİRDİK

Bingöl Belediyesinde şoför olarak çalışan, sendikamız üyesi **Zülküf Akçan**, 22.6.1980 günü görevi başında iken geçirdiği bir trafik kazası sonucu yaşamını yitirmiştir.

Zülküf Akçan'ın Bingöl-Elazığ arasında, dış göreve giderken, trafik kazası geçirerek ölmesi büyük üzüntü yaratmıştır.

Genel-İş EMEK, trafik kazası sonucu yitirdiğimiz **Akçan'a** rahmet, acısı büyük ailesine, yakınlarına, tüm dost ve tanıyanları ile çalışma arkadaşlarına başsağlığı diler.

BİR GÜN MUTLAKA

Bu emekçi halkımı soyup yiyenler
Halkımız bunları bir gün mutlaka soracak
Yalan ile oyumuzu çalıp yiyenler
Halkımız bunları bir gün mutlaka soracak.

Yurtseverler zindanlara atıldı
Vatan parsellendi ve bakın satıldı
Yurtlar bombalandı insan yakıldı
Halkımız bunları bir gün mutlaka soracak.

Devrimciler okullardan kovuldu.
Sendikacılar caddelerde dövüldü
Karakolda nice yiğitler öldürüldü
Halkımız bunları bir gün mutlaka soracak.

1 Mayıs'da nice insan ezildi.
Binbir yalan ile dolap dizildi
Panzerler nice işçiyi köylüyü ezdi,
Halkımız bunları bir gün mutlaka soracak.

Papur insan halk hemen kurulsun,
Meclise girsin faşist yuvaları kapansın
Emekçi halk birleşip saf, saf dizilsin
Halkımız bunları bir gün mutlaka soracak.

Hasan PAPUR
Küçükköy Belediye İşçisi

GENEL KURUL KARARLARI

KARAR NO: 5

ÜST KURULUŞUMUZ DİSK'İN ULUSAL VE ULUSLARARASI RESMİ KURULUŞLARDA İŞÇİ SINIFIMIZI TEMSİLİ

Sermaye iktidarları, şimdiye kadar, Türkiye işçi sınıfının bağımsız, demokratik sınıf ve kitle sendikası DİSK'e karşılık uzlaşmacılığı politika olarak benimseyip uygulayan Türk-İş'i açıkça desteklemektedirler.

İşçi sınıfımızın ekonomik-demokratik çıkarlarını, sınıf temeli üzerinde ve en demokratik bir biçimde temsil edegelen tek ve güçlü örgütümüz DİSK'in temsil hakkının tanınması için mücadele tarihsel bir görevdir.

Bu nedenle Kongremiz:

1. DİSK'in Asgari Ücret Tesbit Komisyonuna katılma hakkının tanınması;

2. DİSK'in, Uluslararası Çalışma Örgütü (ILO)'ya Türkiye işçi sınıfının temsilcisi olarak katılmasının sağlanması;

3. Devlet Planlama Teşkilatının kalkınma planlarıyla ilgili çalışmalarına katılması ve Sosyal Güvenlik kurumlarının yönetiminde işçi sınıfımızı temsilinin sağlanması için mücadeleyi kabul eder.

EMEK
ONBEŞ GÜNLÜK İŞÇİ GAZETESİ
Sahibi: Abdullah BAŞTÜRK, Genel Yönetmen: İsmail Hakkı ONAL, Sorumlu Yazışleri Müdürü: Hasan MERT, Yönetim: Süleyman Sırrı Sokak 2/4 Yenişehir-Ankara, Tel: 17 54 59- 17 52 67, Dizgi, Kamera, Montaj, Baskı: EMAŞ Web Ofset Tesisleri Ulus-Ankara, Sayı: 366 Ederi: 500 kuruş, Basım Tarihi: 4 AĞUSTOS 1980

FOTOĞRAFLARLA CENAZE TÖRENİ

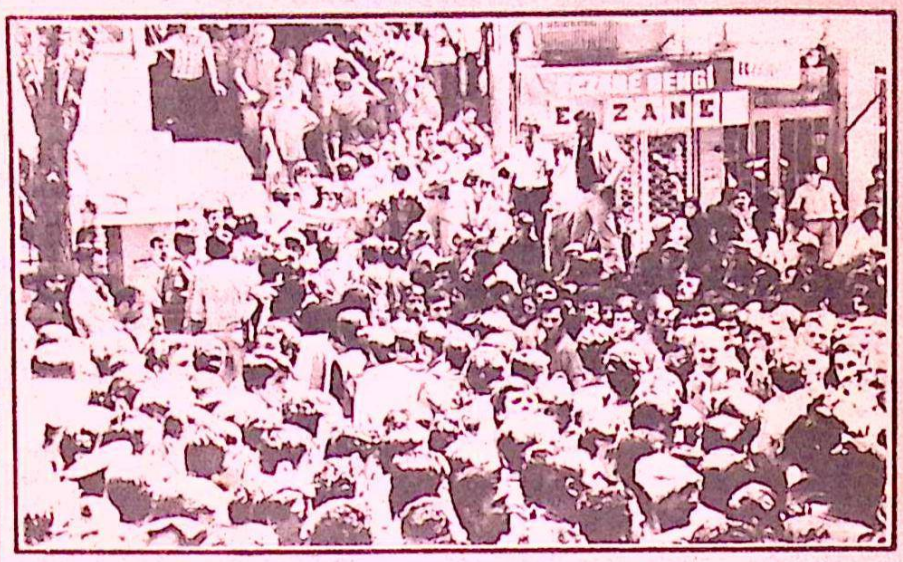

DİSK Genel Merkezinde hazırlanan katafalkı, iki gün boyunca, onbinlerce emekçi ziyaret etti.



Emekçiler, Türklerin tabutu başında kararlılıklarını bir kez daha dile getirdiler.



Sendikamız da, işçi sınıfının yiğit evladı Türklerin cenaze töreninde görev başındaydı.

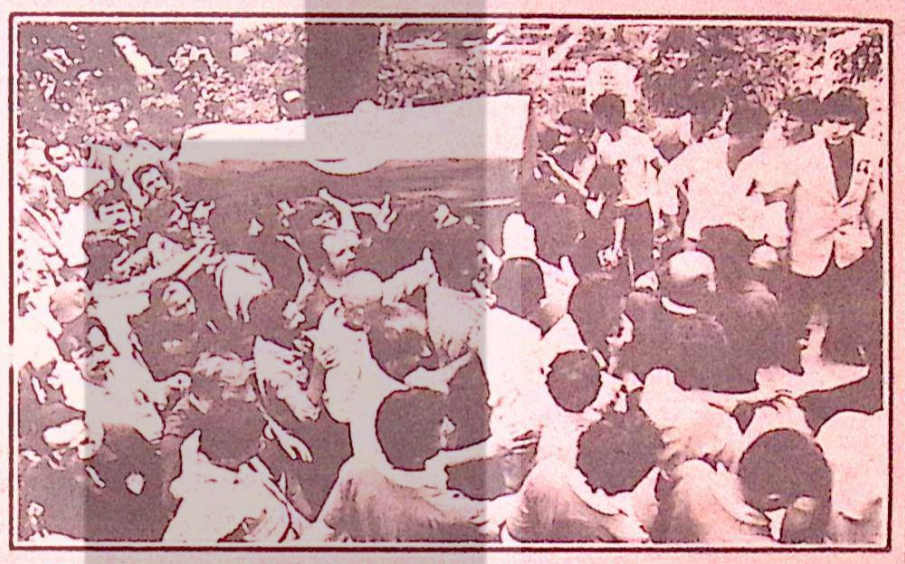

Türkler, sınıf kardeşlerinin elleri üzerinde taşındı. O toprağa verilirken, onun mücadelesi bayraklaştı.

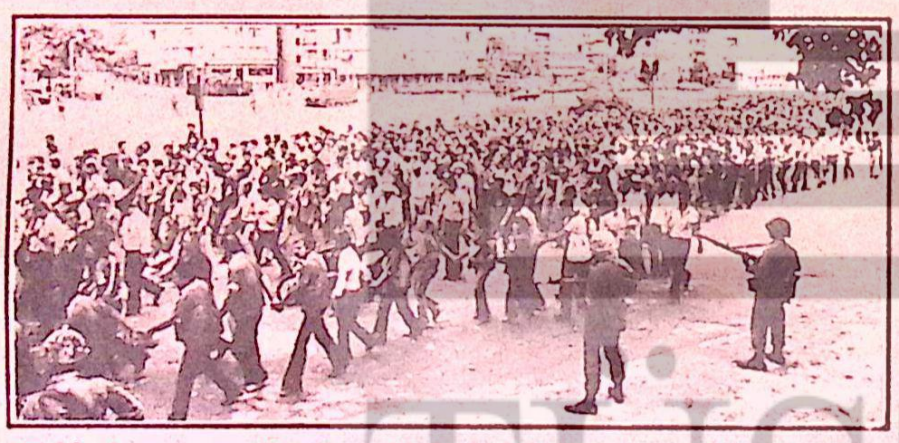

Türklerin cenaze töreni, onbinlerin katılımıyla, anti-faşist bir kitle eylemi oldu.



Türkler toprağa verilirken, mezarlığın dışında onbinler, faşizme karşı kinlerini haykırdı.

**KAVGANI SÜRDÜRECEK,
TUTUŞTURDUĞUN ATEŞİ
KÖRÜKLEYECEK VE
YÜKSELTTİĞİN BAYRAĞI
DAHA DA YÜKSEKLERDE
DALGALANDIRACAĞIZ**



"Bugün burada mücadele arkadaşımız Kemal Türkler'e verebileceğimiz bir tek söz vardır: Faşizme karşı birlikte mücadele etmek. Onu yaşatacak tek şey de budur."

EMEK